

รายงานผลการดำเนินงาน
ประจำปีงบประมาณ

พ.ศ.๒๕๖๔

Khuankhanun Subdistrict
Municipality Annual Report 2021

คำนำ

ท้องถิ่นจะพัฒนาได้อย่างยั่งยืนและมีประสิทธิภาพมากขึ้นเพียงใดนั้น การมีส่วนร่วมของประชาชนในท้องถิ่น จึงมีความสำคัญต่อการพัฒนาในด้านต่างๆ ค่อนข้างมาก ทั้งนี้เนื่องจากการกระจายอำนาจการปกครองของไทยสู่องค์กรปกครองส่วนท้องถิ่นมีวัตถุประสงค์หลักที่สำคัญ คือต้องการให้ประชาชนผู้เป็นเจ้าของท้องถิ่นมีส่วนร่วมในการพัฒนาท้องถิ่นของตนเองอย่างแท้จริง เนื่องจากว่าคนในท้องถิ่นย่อมมีความเข้าใจความต้องการของประชาชนในท้องถิ่นด้วยกัน หรือมีความเข้าใจในปัญหาที่เกิดขึ้นในท้องถิ่นมากกว่ารัฐบาลหรือหน่วยงานส่วนภูมิภาค ดังนั้นขีดความสามารถสูงสุดในการจัดบริการสาธารณะขององค์กรปกครองส่วนท้องถิ่น จึงมีประชาชนเป็นองค์ประกอบและกลไกที่สำคัญในการขับเคลื่อนหรือกำหนดแนวทางการพัฒนาท้องถิ่นของตนเอง

รายงานผลการดำเนินงานฉบับนี้จัดทำขึ้นเพื่อเผยแพร่ประชาสัมพันธ์การดำเนินโครงการและกิจกรรมต่างๆ ในรอบปีงบประมาณ พ.ศ.๒๕๖๔ ซึ่งบุคลากรของเทศบาลตำบลควนขนุน ทั้งฝ่ายบริหาร ฝ่ายสภาเทศบาล ข้าราชการและพนักงานจ้างได้ร่วมแรงร่วมใจกันดำเนินการเพื่อสนองตอบความต้องการของประชาชนและแก้ไขปัญหาตามที่เกิดขึ้น เพื่อให้ประชาชนได้รับประโยชน์สูงสุดและมีความสุข ในขณะเดียวกันรายงานฉบับนี้ก็เป็นเอกสารที่สำคัญสำหรับประชาชนในการตรวจสอบการดำเนินงานต่างๆ ของเทศบาลตำบลควนขนุนในรอบปีงบประมาณ พ.ศ.๒๕๖๔

สารบัญ

คณะผู้บริหาร	๑
สมาชิกสภาเทศบาล	๒
หัวหน้าส่วนราชการ	๕
โครงสร้างองค์กร	๖
สภาพทั่วไปและข้อมูลพื้นฐานที่สำคัญ	๑๓
วิสัยทัศน์ พันธกิจ ยุทธศาสตร์	๑๕
การจัดสรรงบประมาณ	๑๗
การใช้จ่ายงบประมาณ	๑๙
การติดตามและประเมินผลโครงการ	๒๔
สรุปผลการปฏิบัติงานตามเทศบัญญัติงบประมาณรายจ่าย	๓๖
สรุปรายรับ/รายจ่าย/รายงานสถานะการคลังงบประมาณทั่วไป	๔๖
สรุปรายรับ/รายจ่าย/รายงานสถานะการคลังงบประมาณรายจ่ายเฉพาะการ	๔๘
ปัญหาอุปสรรค	๔๙
ข้อเสนอแนะในการจัดทำแผนพัฒนาท้องถิ่นในอนาคต	๔๙
ประมวลภาพกิจกรรม ปีงบประมาณ พ.ศ.๒๕๖๔	๕๐
รางวัลแห่งความภาคภูมิใจ	๘๑

ทำเนียบคณะผู้บริหารเทศบาลตำบลควนขนุน



ดาบตำรวจ วิทัศน์ ทองพูล
นายกเทศมนตรี



นายภิเดช วงอรุณ
รองนายกเทศมนตรี



นายอดิศร เกษม
รองนายกเทศมนตรี



นายธิตี สิทธิศักดิ์
เลขาธิการนายกเทศมนตรี



นางปราณี ทวีวงศ์ไพบูลย์
ที่ปรึกษานายกเทศมนตรี

ทำเนียบสมาชิกสภาเทศบาลตำบลควนขนุน



นายชาญณรงค์ พันฤทธิ์ดำ
ประธานสภาเทศบาล



นายพิรศักดิ์ ยอดตระกูล
รองประธานสภาเทศบาล



นายชยพล จุลบุษรา
เลขานุการสภาเทศบาล

ทำเนียบสมาชิกสภาเทศบาลตำบลควนขนุนเขต ๑



นายปลั่งรัฐพงศ์ อนนพุดิธาตา
สมาชิกสภา เขต ๑



นายสว่าง จันทร์ปาน
สมาชิกสภา เขต ๑



นายกิติศักดิ์ หนูเอียด
สมาชิกสภา เขต ๑



นางกุลวลี อารัมจิตต์
สมาชิกสภา เขต ๑



นายอภิชาติ ขุนพลช่วย
สมาชิกสภา เขต ๑

ทำเนียบสมาชิกสภาเทศบาลตำบลควนขนุนเขต ๒



นายพันเลิศ จันทนูปถัมภ์
สมาชิกสภา เขต ๒



นายโสภณ บุญยาศิัย
สมาชิกสภา เขต ๒



นายกฤตภาพ แสงสมบูรณ์
สมาชิกสภา เขต ๒



นางนุชนารถ วรรณเปรม
สมาชิกสภา เขต ๒



นายธนิศร วงษ์สวัสดิ์
สมาชิกสภา เขต ๒

ทำเนียบหัวหน้าส่วนราชการ



นายไพรัช ด้วงแก้ว
ปลัดเทศบาล



นายวิชชุด โชติสิริรัก
รองปลัดเทศบาล

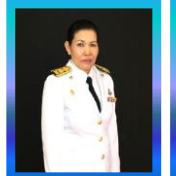

นางนันทกั โปฏกรัตน์
หัวหน้าสำนักปลัด



นางจินดา แก้วมา
นักวิชาการเงินและบัญชี รักษาราชการแทน
ผู้อำนวยการกองคลัง



นายวิรัตน์ จัฑนทร์มณี
ผู้อำนวยการกองช่าง



นายวิชชุด โชติสิริรัก
รองปลัดเทศบาล รักษาราชการแทน
ผู้อำนวยการกองสาธารณสุขและสิ่งแวดล้อม



นายสาทิศย์ เพ็งประไพ
นักวิชาการศึกษา รักษาราชการแทน
ผู้อำนวยการกองการศึกษา



นางนันทกั โปฏกรัตน์
หัวหน้าสำนักปลัด รักษาราชการแทน
ผู้อำนวยการกองการประปา

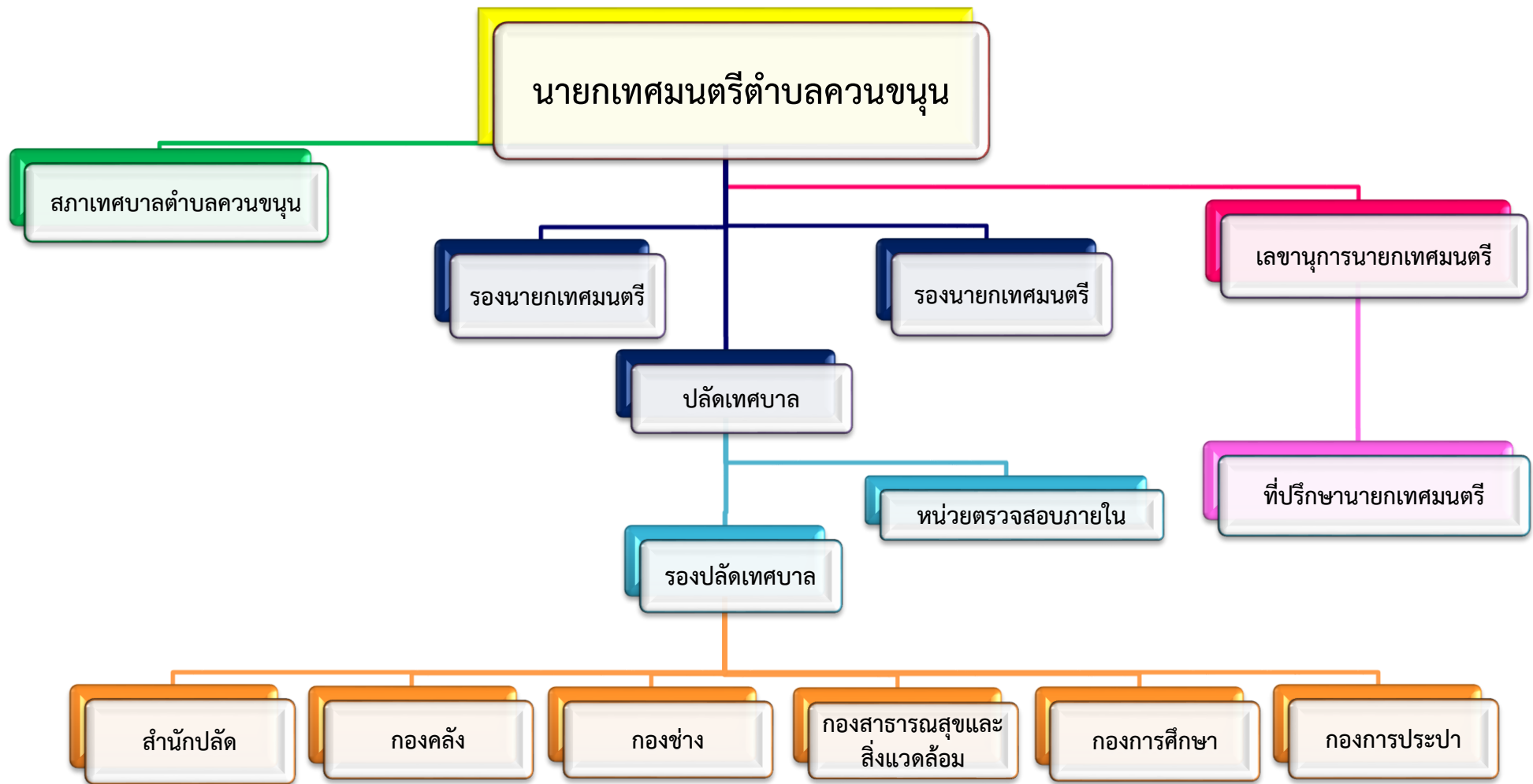

สำนักปลัด
นักบริหารงานทั่วไป

ฝ่ายอำนวยการ
(นักบริหารงานทั่วไป)

- ๑. งานธุรการ
- ๒. งานการเจ้าหน้าที่
- ๓. งานวิชาการและแผน
- ๔. งานกิจการสภา
- ๕. งานประชาสัมพันธ์และส่งเสริมการท่องเที่ยว

ฝ่ายปกครอง
(นักบริหารงานทั่วไป)

- ๑. งานทะเบียนราษฎร
- ๒. งานพัฒนาชุมชนสวัสดิการและสังคม
- ๓. งานนิติการ
- ๔. งานป้องกันและบรรเทาสาธารณภัย
- ๕. งานเทศกิจ

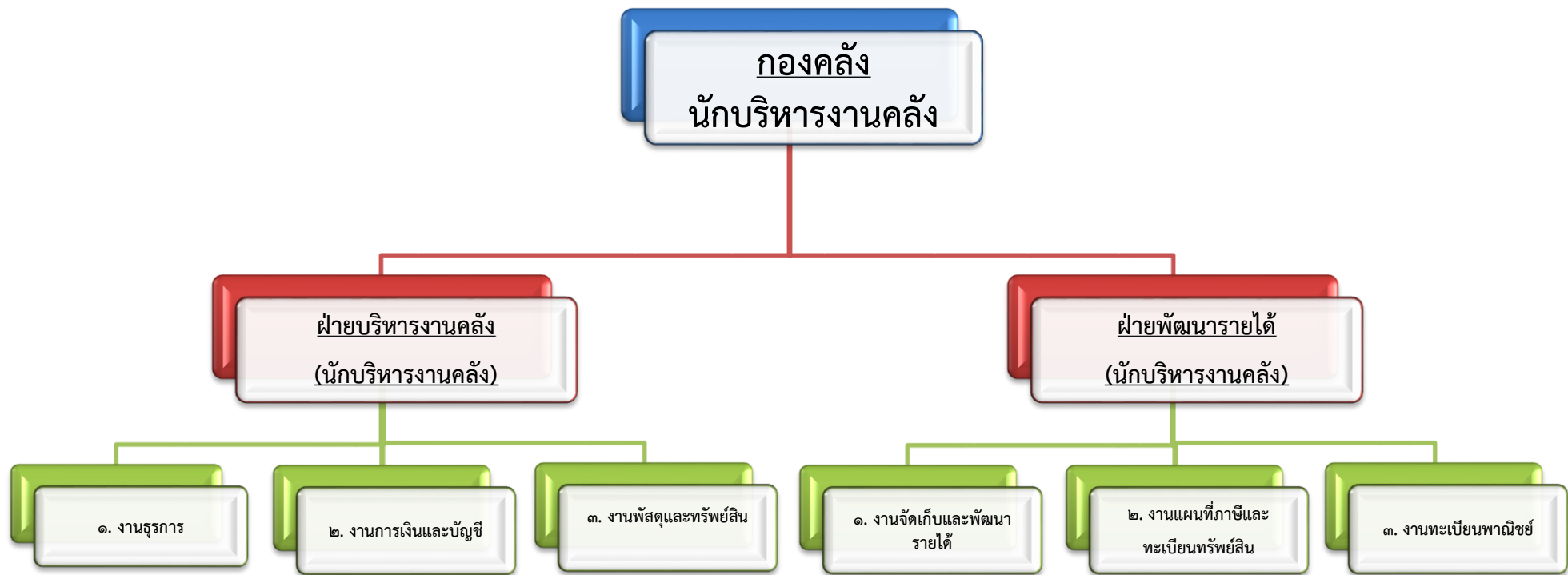

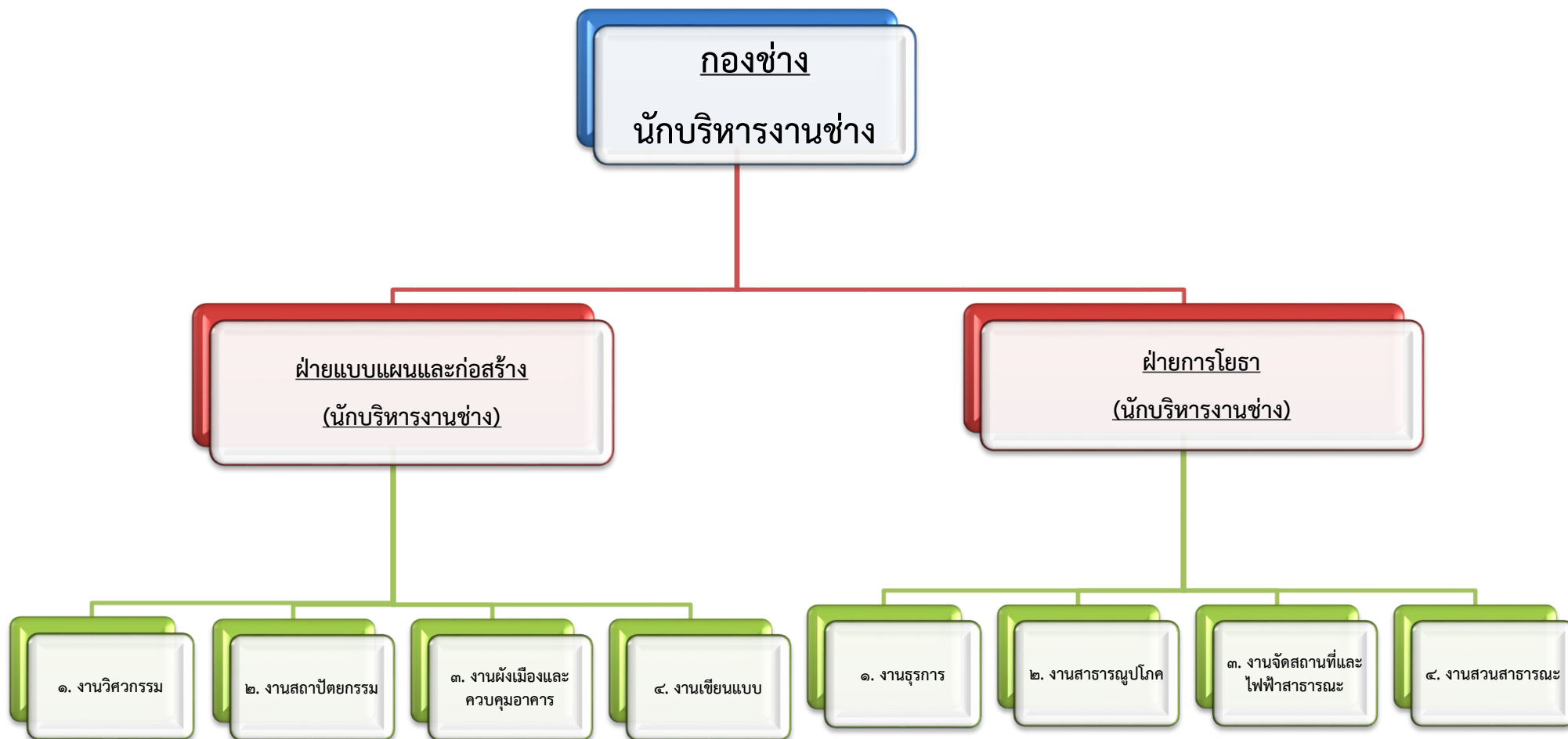

กองสาธารณสุขและสิ่งแวดล้อม
นักบริหารงานสาธารณสุข

ฝ่ายบริหารงานสาธารณสุข
(นักบริหารงานสาธารณสุข)



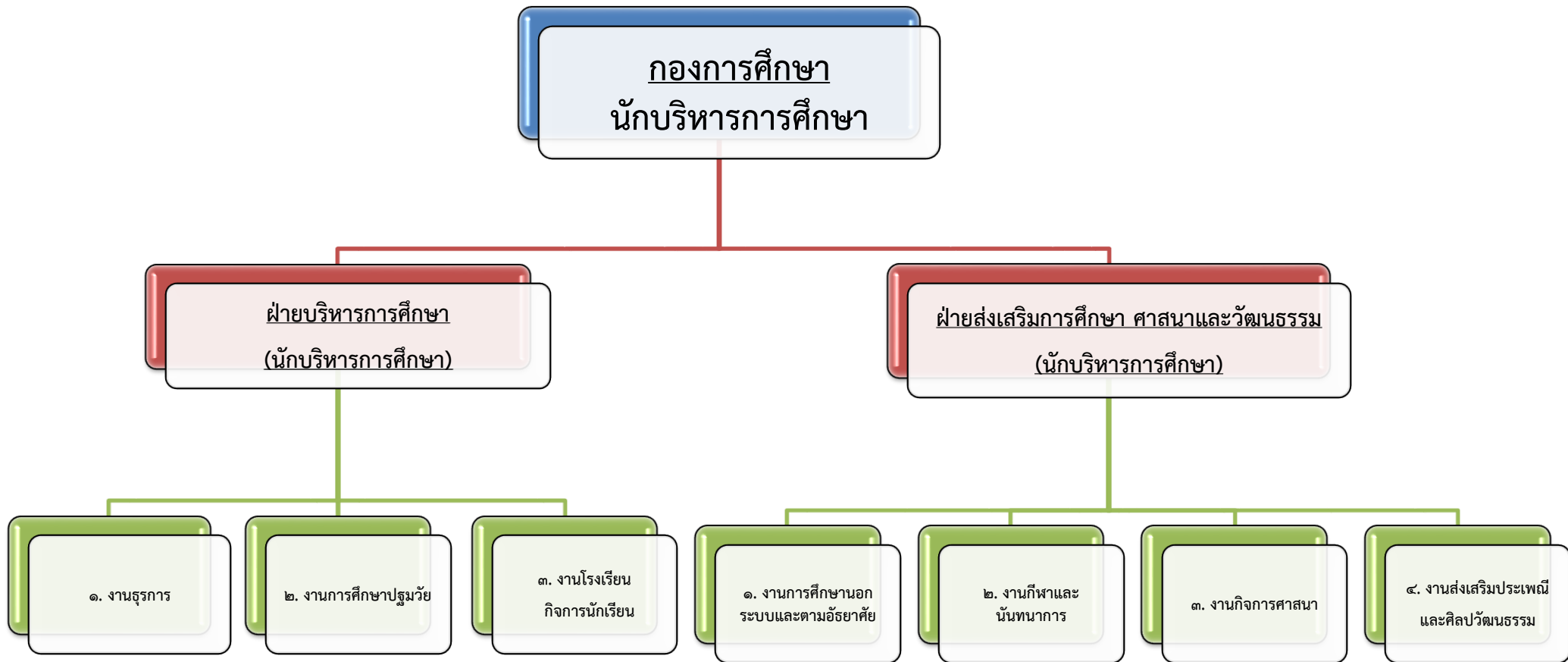

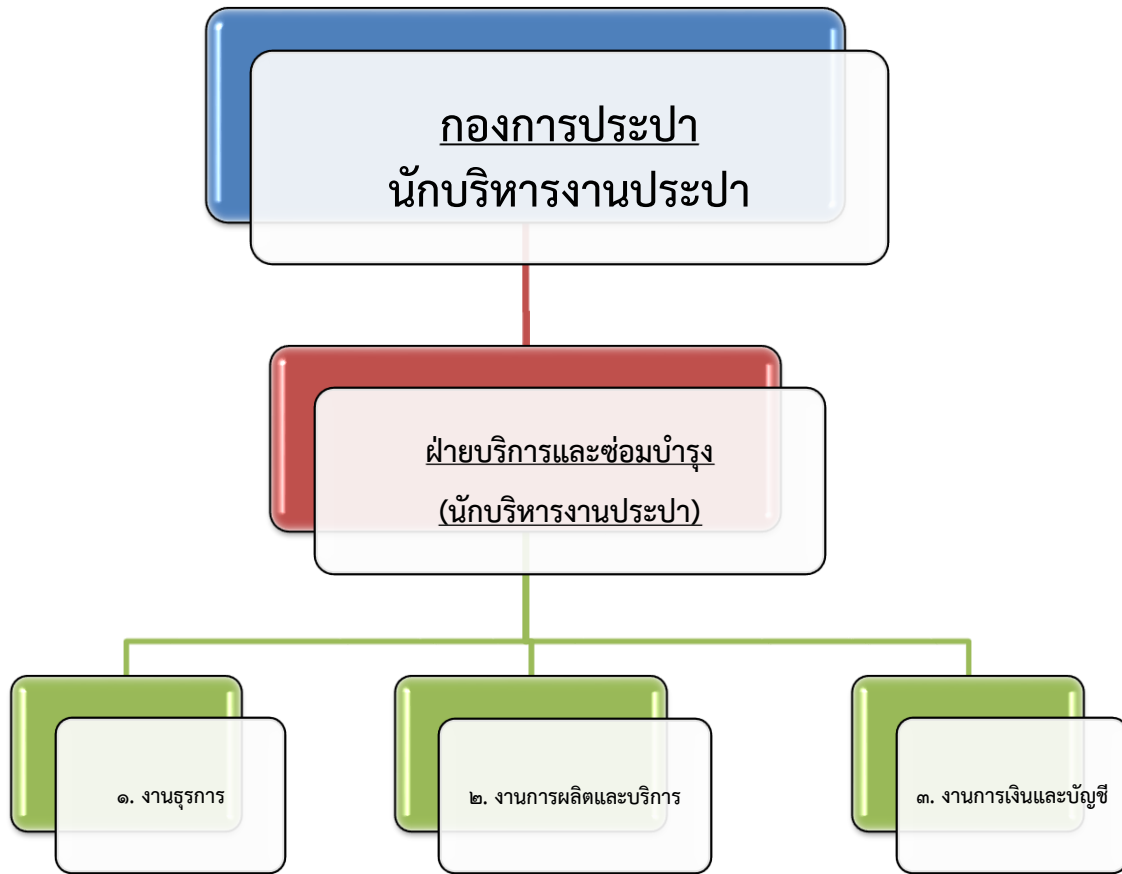



สภาพทั่วไปและข้อมูลพื้นฐานเทศบาลตำบลควนขนุน

ความเป็นมาของเทศบาล

จากคำบอกเล่าของผู้รู้ในพื้นที่ ตำบลควนขนุนเป็นตำบลเก่าแก่มาแต่ดั้งเดิม ไม่ปรากฏว่าย้ายมาจากที่ใดและไม่ปรากฏปีที่จัดตั้ง สำหรับชื่อที่เรียก “บ้านควนขนุน” มีมาตั้งแต่รัชสมัยพระบาทสมเด็จพระจุลจอมเกล้าเจ้าอยู่หัว รัชกาลที่ ๕ ซึ่งความเป็นมาของชื่อ “บ้านควนขนุน” สืบเนื่องมาจากแต่ก่อนตำบลควนขนุนบริเวณนี้มีต้นขนุนอยู่ ๑ ต้น วันหนึ่งมีพระภิกษุเดินผ่านมาได้กลิ่นหอมของขนุนสุก แต่เมื่อมองหาผลบนต้นกลับไม่พบทั้งที่ยังมีกลิ่นหอมอยู่เหมือนเดิม จึงลองช่วยกันขุดใต้ดินบริเวณต้นขนุน พบขนุนมีลักษณะผิวสีทองจึงได้ช่วยกันนำขึ้นมาและนำไปถวายพระยาอภัยบริรักษ์ (เจ้าเมืองพัทลุงคนสุดท้ายและเป็นผู้ว่าราชการเมืองพัทลุงคนแรก) เจ้าเมืองพัทลุงประทับใจมากที่มีของแปลกประหลาดจึงได้ประทานรางวัลชั่งเงินชั่งทอง และประทานชื่อบริเวณนั้นว่า “บ้านควนขนุน” ต่อมาในรัชสมัยพระบาทสมเด็จพระมงกุฎเกล้าเจ้าอยู่หัว รัชกาลที่ ๖ ได้ทรงดำเนิการจัดระบบการปกครองท้องถิ่นต่อเนื่อง โดยทรงจัดให้มีการปกครองตนเองแบบเทศบาลขึ้นในบริเวณวังพญาไท เมื่อปี พ.ศ.๒๔๖๑ โดยโปรดเกล้าพระราชทานนามว่า “ดุสิตธานี” ซึ่งเป็นรูปแบบทดลองการปกครองท้องถิ่นต่อมาในรัชสมัยรัชกาลที่ ๗ พระบาทสมเด็จพระปกเกล้าเจ้าอยู่หัว ทรงจัดตั้งคณะกรรมการจัดการประชาธิปไตย (Municipality) ขึ้นในปีพ.ศ. ๒๔๗๐ ซึ่งทำหน้าที่ศึกษาดูงานกิจการสุขาภิบาลตามหัวเมืองต่างๆ ทั้งในประเทศและประเทศเพื่อนบ้านเพื่อทำรายงานประกอบการพิจารณาจัดตั้งการประชาธิปไตยหรือเทศบาล จนกระทั่งปี พ.ศ.๒๔๗๖ ได้มีการตราพระราชบัญญัติจัดระเบียบเทศบาล พุทธศักราช ๒๔๗๖ ขึ้น ซึ่งถือว่าเป็นกฎหมายฉบับแรกตามพระราชบัญญัติจัดระเบียบบริหารตนเองของเทศบาล ต่อมาในปี พ.ศ.๒๔๗๘ ได้มีการจัดตั้งเทศบาลเป็นครั้งแรกตามพระราชบัญญัติจัดระเบียบเทศบาล พ.ศ.๒๔๗๖ โดยการยกฐานะสุขาภิบาลที่มีอยู่เดิม ๓๕ แห่งขึ้นเป็นเทศบาลและได้มีการปรับปรุงกฎหมายดังกล่าวอยู่เป็นระยะ เช่น ในปี พ.ศ.๒๔๘๑ และ พ.ศ.๒๔๙๖ ได้มีการตราพระราชบัญญัติเทศบาล พ.ศ. ๒๔๙๖ ขึ้นใช้แทนกฎหมายเดิมทั้งหมด และได้มีการแก้ไขหลายครั้ง ซึ่งครั้งที่สำคัญคือการปรับปรุงแก้ไข พ.ร.บ.เทศบาล พ.ศ.๒๔๙๖ โดย พ.ร.บ.เทศบาล (ฉบับที่ ๑๐) พ.ศ.๒๕๔๒ เพื่อให้สอดคล้องกับบทบัญญัติในรัฐธรรมนูญแห่งราชอาณาจักรไทย พ.ศ.๒๕๔๐ และปรับปรุงแก้ไข พ.ร.บ.เทศบาล พ.ศ.๒๕๔๖ โดย พ.ร.บ.เทศบาล (ฉบับที่ ๑๑) พ.ศ.๒๕๔๓ มีหลักการที่สำคัญคือ การแก้ไขโครงสร้างเทศบาลให้ประกอบด้วย สภาเทศบาลและคณะเทศมนตรี หรือนายกเทศมนตรีตามเจตนารมณ์ของประชาชนในเขตเทศบาลและในปัจจุบันตาม พ.ร.บ.เทศบาล พ.ศ.๒๕๔๖ แก้ไขเพิ่มเติมถึง (ฉบับที่ ๑๓) พ.ศ.๒๕๕๒ ได้กำหนดให้องค์กรเทศบาล ประกอบด้วยสภาเทศบาลกับนายกเทศมนตรีเท่านั้น ซึ่งนายกเทศมนตรีจะมาจากการเลือกตั้งโดยตรงของประชาชน ตามกฎหมายว่าด้วยการเลือกตั้งสมาชิกสภาท้องถิ่นหรือผู้บริหารท้องถิ่น

ประวัติความเป็นมาของเทศบาลตำบลควนขนุน

เทศบาลตำบลควนขนุน เดิมมีฐานะเป็นสุขาภิบาลตามประกาศกระทรวงมหาดไทย ในราชกิจจานุเบกษา ฉบับพิเศษ หน้า ๙๖ เล่มที่ ๗๓ ตอนที่ ๗๕ ลงวันที่ ๒๐ กันยายน ๒๔๙๙ และได้เปลี่ยนแปลงฐานะจากสุขาภิบาลเป็นเทศบาลตำบลควนขนุน ตามพระราชบัญญัติเปลี่ยนแปลงฐานะจากสุขาภิบาลเป็นเทศบาล พ.ศ.๒๕๔๒ ตามประกาศราชกิจจานุเบกษา เล่มที่ ๑๑๖ ตอนที่ ๙ ก ลงวันที่ ๒๔ กุมภาพันธ์ ๒๕๔๒ และมีผลบังคับใช้เมื่อวันที่ ๒๕ พฤษภาคม พ.ศ. ๒๕๔๒

ประชากร

จำนวนประชากรตามทะเบียนบ้าน มีจำนวนทั้งสิ้น ๒,๐๙๕ คน ประกอบด้วยประชากรชาย ๙๗๔ คน ประชากรหญิง ๑,๑๒๑ คน มีจำนวนครัวเรือนทั้งหมด ๑,๑๘๐ ครัวเรือน (ข้อมูล ณ วันที่ ๓๐ กันยายน พ.ศ.๒๕๖๔)

ขนาดและที่ตั้งทางภูมิศาสตร์

เทศบาลตำบลควนขนุนตั้งอยู่บริเวณตอนกลางของอำเภอควนขนุน จังหวัดพัทลุงตามทางหลวงแผ่นดินหมายเลข ๔๐๔๘ โดยมีพื้นที่บางส่วนเป็นของหมู่ที่ ๕ และหมู่ที่ ๙ ตำบลควนขนุนอำเภอควนขนุนจังหวัดพัทลุง ตั้งอยู่ทางทิศเหนือของศาลากลางจังหวัดพัทลุง โดยห่างจากตัวจังหวัดพัทลุงตามเส้นทางหลวงจังหวัดพัทลุง - ควนขนุน ระยะทางโดยประมาณ ๑๗ กิโลเมตร และห่างจากกรุงเทพมหานครระยะทางประมาณ ๘๑๕ กิโลเมตรเทศบาลตำบลควนขนุนมีพื้นที่ประมาณ ๐.๙ ตารางกิโลเมตรหรือประมาณ ๕๖๒.๕ ไร่ มีอาณาเขตติดต่อกับพื้นที่ใกล้เคียง ดังนี้

ทิศเหนือหลักเขตที่ ๑ (N ๘๕๕๔๖๖.๑๗ E ๖๑๐๗๑๖.๘๗) ริมนคลองควนขนุน (คลองท่าแนะ) เลียบตามฝั่งเหนือของคลองไปทางทิศตะวันออกถึงหลักเขตที่ ๒ ติดต่อกับหมู่ที่ ๕ ของตำบลควนขนุน อำเภอควนขนุน จังหวัดพัทลุง

ทิศตะวันออกจากหลักเขตที่ ๒ (N ๘๕๕๒๔๙.๙๑ E ๖๑๑๘๐๓.๔๖) เป็นเส้นตั้งฉากกับถนนควนขนุน-ทะเลน้อย ไปทางทิศใต้ถึงฝั่งใต้ของเหมืองน้ำใต้ควน ซึ่งเป็นหลักเขตที่ ๓ ติดต่อกับหมู่ที่ ๕ ของตำบลควนขนุน อำเภอควนขนุน จังหวัดพัทลุง

ทิศใต้จากหลักเขตที่ ๓ (N ๘๕๔๗๒๙.๘๗ E ๖๑๑๗๙๓.๒๙) เลียบฝั่งใต้ของเหมืองน้ำใต้ควนไปทางทิศตะวันตก และหลักเขตที่ ๔ ติดต่อกับหมู่ที่ ๘ ตำบลโตนดด้วน อำเภอควนขนุน จังหวัดพัทลุง

ทิศตะวันตกจากหลักเขตที่ ๔ (N ๘๕๔๓๘๕.๕๓ E ๖๑๐๖๐๓.๘๗) ไปทางทิศเหนือถึงหลักเขตที่ ๑ ติดต่อกับหมู่ที่ ๙ ตำบลควนขนุน อำเภอควนขนุน จังหวัดพัทลุง

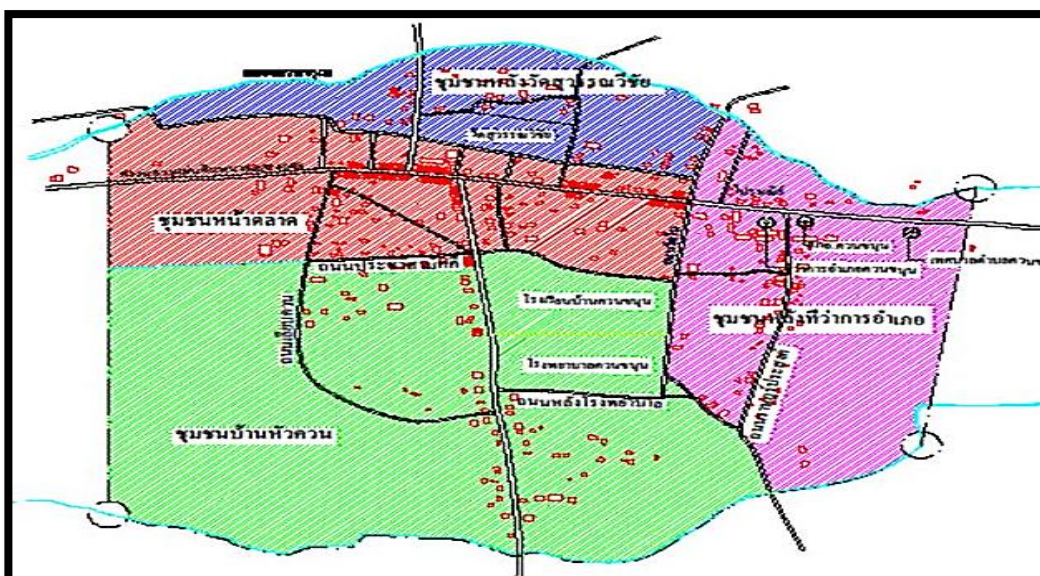

วิสัยทัศน์

“บริการดีมีมาตรฐาน บ้านเมืองสะอาดทั่วทุกพื้นที่ อยู่ร่วมกันอย่างมีความสุข”

พันธกิจ

- พัฒนาและปรับปรุงโครงสร้างพื้นฐานและสาธารณสุขปโภคให้มีมาตรฐาน
- พัฒนาคนให้มีคุณภาพเพื่อสังคมน่าอยู่และชุมชนเข้มแข็ง
- บริหารจัดการทรัพยากรธรรมชาติและ การป้องกันบรรเทาสาธารณภัย
- บริหารจัดการองค์กรอย่างมีธรรมาภิบาล และส่งเสริมสนับสนุนการมีส่วนร่วมของประชาชน ในการพัฒนาท้องถิ่น
- ส่งเสริมกิจกรรมปรัชญาเศรษฐกิจพอเพียง
- ส่งเสริมการท่องเที่ยวในชุมชน
- ส่งเสริมกิจกรรมทางศาสนา ศิลปวัฒนธรรม ประเพณีและภูมิปัญญาท้องถิ่น

ยุทธศาสตร์การพัฒนา เทศบาลตำบลควนขนุน

ยุทธศาสตร์การพัฒนา	แนวทางการพัฒนา
๑. ยุทธศาสตร์การพัฒนาโครงสร้างพื้นฐานและระบบโลจิสติกส์	๑.๑ พัฒนาระบบโครงสร้างพื้นฐานด้านคมนาคมและสาธารณสุขปโภค ๑.๒ สนับสนุนการจัดทำและปรับปรุงผังเมือง
๒. ยุทธศาสตร์การพัฒนาศักยภาพทุนมนุษย์	๒.๑ ส่งเสริมการศึกษาทั้งในระบบ นอกระบบ การศึกษาตามอัธยาศัย และการเรียนรู้ตลอดชีวิต ๒.๒ การพัฒนาคุณภาพเด็ก เยาวชน สตรี ผู้สูงอายุ ผู้พิการ และผู้ด้อยโอกาส ๒.๓ สนับสนุนการป้องกันโรค การควบคุมโรค และการสาธารณสุขปโภค ๒.๔ สนับสนุนการป้องกันและแก้ไขปัญหายาเสพติด ๒.๕ ส่งเสริมการกีฬาและนันทนาการ
๓. ยุทธศาสตร์การจัดการทรัพยากรธรรมชาติและ การป้องกันบรรเทาสาธารณภัย	๓.๑ ส่งเสริมการอนุรักษ์ทรัพยากรธรรมชาติและสิ่งแวดล้อม ๓.๒ ส่งเสริมการป้องกัน บรรเทาสาธารณภัยและการรักษาความสงบเรียบร้อย
๔. ยุทธศาสตร์การบริหารจัดการองค์กรอย่างมีธรรมาภิบาล	๔.๑ ส่งเสริมการมีส่วนร่วมของประชาชนในการพัฒนาท้องถิ่น ๔.๒ จัดหาเครื่องมือ อุปกรณ์และสถานที่ให้สามารถตอบสนองต่อการปฏิบัติงานได้อย่างมีประสิทธิภาพ ๔.๓ ประชาสัมพันธ์ข้อมูลข่าวสารของท้องถิ่นอย่างทั่วถึง

ยุทธศาสตร์การพัฒนา	แนวทางการพัฒนา
๕. ยุทธศาสตร์การสร้างความเข้มแข็งภาคเกษตรและระบบเศรษฐกิจ	๕.๑ ก่อสร้างและบำรุงรักษาแหล่งน้ำเพื่อการเกษตร ๕.๒ ส่งเสริมการประกอบอาชีพตามหลักปรัชญาของเศรษฐกิจพอเพียง ๕.๓ ยกระดับมาตรฐานการผลิตสินค้าทางการเกษตรและอาหาร
๖. ยุทธศาสตร์การส่งเสริมการท่องเที่ยวในชุมชน	๖.๑ พัฒนาศักยภาพการท่องเที่ยวเชิงนิเวศและวิถีชีวิตชุมชน ๖.๒ ประชาสัมพันธ์และส่งเสริมให้มีกิจกรรมการท่องเที่ยวที่หลากหลาย
๗. ยุทธศาสตร์การส่งเสริมศาสนา ศิลปวัฒนธรรมประเพณีและภูมิปัญญาท้องถิ่น	๗.๑ ส่งเสริมกิจกรรมทางศาสนาอย่างต่อเนื่อง ๗.๒ ส่งเสริมกิจกรรมทางศิลปวัฒนธรรมประเพณีและภูมิปัญญาท้องถิ่น

การติดตามและประเมินผลแผนพัฒนาท้องถิ่น

การติดตามและประเมินผลยุทธศาสตร์

การจัดสรรงบประมาณ

ผู้บริหารเทศบาลตำบลควนขนุน ได้ประกาศใช้เทศบัญญัติงบประมาณรายจ่ายประจำปีงบประมาณ พ.ศ.๒๕๖๔ เมื่อวันที่ ๒๘ กันยายน ๒๕๖๓ โดยนำโครงการจากแผนพัฒนาท้องถิ่น (พ.ศ.๒๕๖๑-๒๕๖๕) เฉพาะโครงการในปี พ.ศ.๒๕๖๔ จำนวน ๑๓๘ โครงการ มาดำเนินการ จำนวน ๘๔ โครงการ (เทศบัญญัติ จำนวน ๗๘ โครงการ เงินอุดหนุน จำนวน ๖ โครงการ) คิดเป็นร้อยละ ๖๐.๘๗ จำนวนงบประมาณที่จัดสรร ๑๙,๙๒๓,๗๙๐.๘๗ บาท สามารถแยกตามยุทธศาสตร์ ดังตารางต่อไปนี้

ยุทธศาสตร์	โครงการจาก แผนพัฒนา ท้องถิ่น ปี พ.ศ.๒๕๖๔	โครงการบรรจุ เทศบัญญัติ /เงินอุดหนุน	งบประมาณ ที่จัดสรร
๑. การพัฒนาโครงสร้างพื้นฐานและระบบโลจิสติกส์	๑๓	๒	๕๕๒,๑๘๐.๐๐
๒. การพัฒนาศักยภาพทุนมนุษย์	๕๓	๓๐	๖,๔๘๔,๓๔๐.๐๐
๓. การจัดการทรัพยากรธรรมชาติและ การป้องกัน บรรเทาสาธารณภัย	๑๙	๑๔	๒,๖๒๖,๑๖๐.๐๐
๔. การบริหารจัดการองค์การอย่างมีธรรมาภิบาล	๓๓	๒๓	๕,๓๒๕,๑๑๐.๘๗
๕. การสร้างความเข้มแข็งภาคเกษตรและระบบ เศรษฐกิจ	๓	๑	๑๐,๐๐๐.๐๐
๖. การส่งเสริมการท่องเที่ยวในชุมชน	๔	๓	๔,๑๑๑,๐๐๐
๗. การส่งเสริมศาสนา ศิลปวัฒนธรรม ประเพณีและ ภูมิปัญญาท้องถิ่น	๑๓	๑๑	๔๐๐,๐๐๐.๐๐
รวม	๑๓๘	๘๔	๑๙,๙๒๓,๗๙๐.๘๗

แผนภูมิ แสดงร้อยละของงบประมาณที่ได้รับจัดสรร ปีงบประมาณ พ.ศ.๒๕๖๔

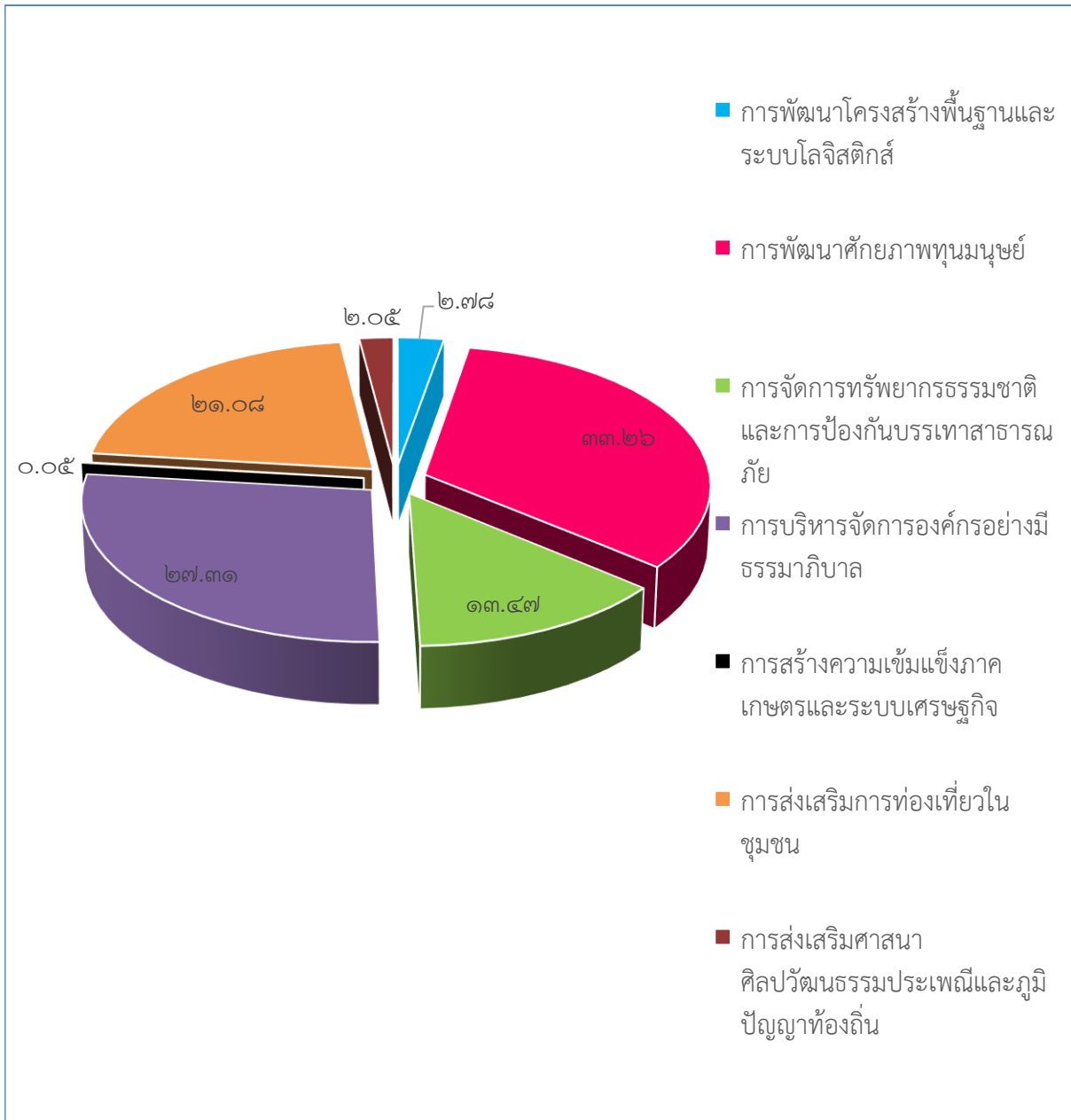

จากแผนภูมิดังกล่าวพบว่า ปีงบประมาณ พ.ศ.๒๕๖๔ เทศบาลตำบลควนขนุนได้เน้นให้ความสำคัญ การพัฒนาคุณภาพทุนมนุษย์ เป็นลำดับแรก รองลงมา การบริหารจัดการองค์การอย่างมีธรรมาภิบาล การส่งเสริมการท่องเที่ยวในชุมชน การจัดการทรัพยากรธรรมชาติและ การป้องกันบรรเทาสาธารณภัย การพัฒนาโครงสร้างพื้นฐานและระบบโลจิสติกส์ การส่งเสริมศาสนา ศิลปะวัฒนธรรม ประเพณีและภูมิปัญญาท้องถิ่น การสร้าง ความเข้มแข็งภาคเกษตรและระบบเศรษฐกิจ ตามลำดับ

การใช้จ่ายงบประมาณ

ในปีงบประมาณ พ.ศ.๒๕๖๔ เทศบาลตำบลควนขนุน ได้จัดสรรงบประมาณโครงการพัฒนาไว้ จำนวน ๘๔ โครงการ งบประมาณ จำนวน ๑๙,๔๙๘,๗๙๐.๘๗ บาท โดยแยกตามยุทธศาสตร์ ดังตารางต่อไปนี้

ยุทธศาสตร์การพัฒนา	เทศบัญญัติ/ เงินอุดหนุน		ดำเนินการแล้ว		ไม่ดำเนินการ		การเบิกจ่าย	
	โครงการ	งบประมาณ	โครงการ	ร้อยละ	โครงการ	ร้อยละ	งบประมาณ	ร้อยละ
๑.การพัฒนา โครงสร้างพื้นฐานและ ระบบโลจิสติกส์	๒	๕๔๒,๑๘๐	๒	๒.๓๘	๐	๐	๕๑๔,๗๐๖	๒.๖๔
๒.การพัฒนา ศักยภาพทุนมนุษย์	๓๐	๖,๔๘๔,๓๔๐	๑๓	๑๕.๔๘	๑๗	๒๐.๒๔	๕,๖๔๘,๑๙๒.๒๙	๒๘.๙๗
๓.การจัดการ ทรัพยากร ธรรมชาติ และการป้องกัน บรรเทาสาธารณภัย	๑๔	๒,๖๒๖,๑๖๐	๖	๗.๑๔	๘	๙.๕๒	๒,๒๑๑,๘๑๔	๑๑.๓๔
๔.การบริหารจัดการ องค์กรอย่างมีธรรมา ภิบาล	๒๓	๕,๓๒๕,๑๑๐.๘๗	๑๖	๑๙.๐๕	๗	๘.๓๓	๔,๕๑๐,๘๑๕	๒๓.๑๔
๕.การสร้าง ความเข้มแข็งภาค เกษตรและระบบ เศรษฐกิจ	๑	๑๐,๐๐๐	๐	๐	๑	๑.๑๙	๐	๐
๖.การส่งเสริม การท่องเที่ยวใน ชุมชน	๓	๔,๑๑๑,๐๐๐	๓	๓.๕๗	๐	๐	๔,๐๑๔,๐๐๐	๒๐.๕๙
๗.การส่งเสริม ศาสนา ศิลปวัฒนธรรม ประเพณีและภูมิ ปัญญาท้องถิ่น	๑๑	๔๐๐,๐๐๐	๔	๔.๗๖	๗	๘.๓๓	๔๒,๐๐๐	๐.๒๒
ภาพรวม	๘๔	๑๙,๔๙๘,๗๙๐.๘๗	๔๔	๕๒.๓๘	๔๐	๔๗.๖๒	๑๖,๙๔๑,๕๒๗.๙๐	๘๖.๘๙

แผนภูมิ แสดงร้อยละของจำนวนโครงการที่ได้ดำเนินการ ปีงบประมาณ พ.ศ.๒๕๖๔

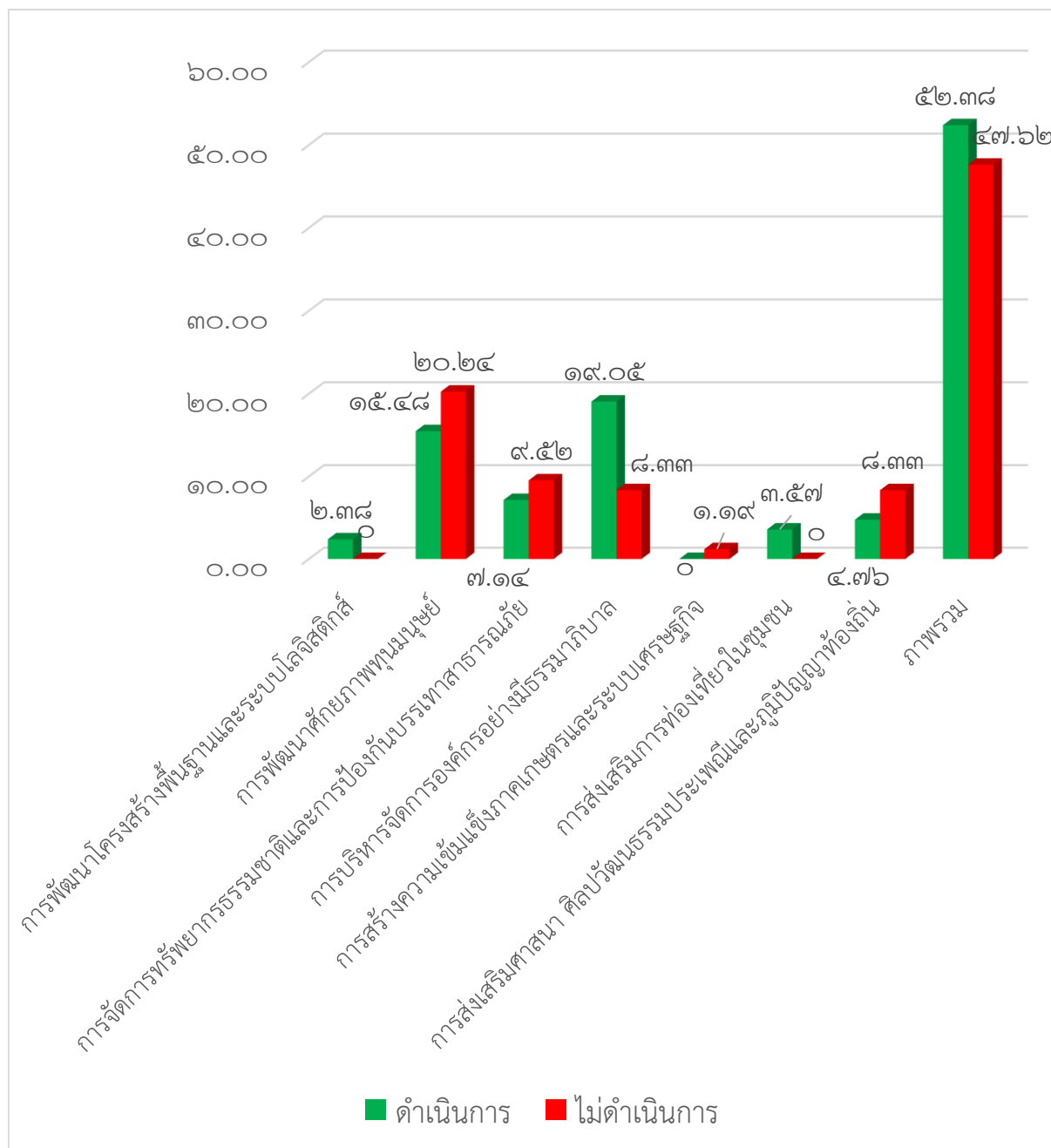

จากตารางและแผนภูมิดังกล่าว ในปีงบประมาณ พ.ศ.๒๕๖๔ เทศบาลตำบลควนขนุนบรรจุโครงการเพื่อจัดทำเทศบัญญัติ/เงินอุดหนุน จำนวน ๘๔ โครงการ เป็นเงิน ๑๙,๔๘๘,๗๙๐.๘๗ บาท ดำเนินโครงการแล้วเสร็จ จำนวน ๔๔ โครงการ คิดเป็นร้อยละ ๕๒.๓๘ ไม่ดำเนินโครงการ จำนวน ๔๐ โครงการ คิดเป็นร้อยละ ๔๗.๖๒ เบิกจ่าย จำนวน ๑๖,๙๔๑,๕๒๗.๙๐ บาท คิดเป็นร้อยละ ๘๖.๘๙

สาเหตุที่ดำเนินการโครงการน้อย เนื่องจากรายได้ที่ได้รับไม่เป็นไปตามที่ประมาณการไว้ ประกอบกับ มีภาระชำระหนี้เงินกู้ และเกิดการระบาดของโรคติดเชื้อไวรัสโคโรนา

โครงการพัฒนา ประจำปีงบประมาณ พ.ศ.๒๕๖๔

ยุทธศาสตร์การพัฒนาโครงสร้างพื้นฐานและระบบโลจิสติกส์

๑. ก่อสร้างถนนขอยโรงน้ำ (เงินรางวัล อปท.ที่มีการบริหารจัดการที่ดี ประจำปีงบประมาณพ.ศ.๒๕๖๓)
๒. จ้างเหมาบริการเก็บค่าน้ำประปา

ยุทธศาสตร์พัฒนาศักยภาพทุนมนุษย์

๑. เบี้ยยังชีพผู้สูงอายุ
๒. เบี้ยยังชีพผู้พิการ
๓. เบี้ยยังชีพผู้ป่วยเอดส์
๔. สมทบกองทุนหลักประกันสุขภาพเทศบาลตำบลควนขนุน
๕. พันธุ์อัมมิ่งฮ่องโจนิ
๖. ค่าอาหารเสริม(นม)เด็กนักเรียนโรงเรียนบ้านควนขนุน
๗. อุดหนุนค่าอาหารกลางวันเด็กนักเรียนโรงเรียนบ้านควนขนุน
๘. ค่าอาหารเสริม(นม) ศูนย์พัฒนาเด็กเล็กเทศบาลตำบลควนขนุน
๙. สนับสนุนค่าใช้จ่ายการบริหารสถานศึกษา
๑๐. จัดแข่งขันกีฬานักเรียนศูนย์พัฒนาเด็กเล็กเทศบาลตำบลควนขนุน
๑๑. ปฐมนิเทศผู้ปกครองนักเรียนศูนย์พัฒนาเด็กเล็กเทศบาลตำบลควนขนุน
๑๒. เยี่ยมบ้านนักเรียนศูนย์พัฒนาเด็กเล็กเทศบาลตำบลควนขนุน
๑๓. จัดงานวันเด็กแห่งชาติ
๑๔. ก่อสร้างสนามเด็กเล่นสร้างปัญญา (เงินอุดหนุนเฉพาะกิจ)
๑๕. ตรวจทดสอบสารปนเปื้อนในอาหาร
๑๖. รณรงค์ป้องกันโรคพิษสุนัขบ้า
๑๗. บ้านสะอาดน่าอยู่น่าอาศัย
๑๘. ให้ความรู้ด้านโภชนาการเด็กเยาวชนและประชาชน
๑๙. อบรมให้ความรู้โรคเอดส์และโรคติดต่อทางเพศสัมพันธ์
๒๐. พัฒนาศักยภาพอาสาสมัครสาธารณสุขประจำหมู่บ้าน/ชุมชนในเขตเทศบาลตำบลควนขนุน
๒๑. แข่งขันกีฬาคนพิการ
๒๒. ป้องกันและแก้ไขปัญหาการกระทำรุนแรงต่อเด็ก สตรีและบุคคลในครอบครัว
๒๓. สร้างอาชีพให้แก่เด็กเยาวชนคนรุ่นใหม่
๒๔. มหาวิทยาลัยครอบครัว
๒๕. ฝึกอบรมการทำขนมไทยแก่ผู้สูงอายุ
๒๖. ฝึกอบรมสภาเด็กและเยาวชนเทศบาลตำบลควนขนุน
๒๗. ส่งเสริมบทบาทสตรี
๒๘. ป้องกันและแก้ไขปัญหาเสพติดในชุมชน
๒๙. ส่งทีมเข้าร่วมการแข่งขันกีฬาท้องถิ่นสัมพันธ์และกีฬาเทศบาลสัมพันธ์
๓๐. แข่งขันกีฬาท้องถิ่นสัมพันธ์อำเภอควนขนุน

ยุทธศาสตร์การจัดการทรัพยากรธรรมชาติและป้องกันบรรเทาสาธารณภัย

๑. จ้างเหมาบริการเก็บขนสิ่งปฏิกูล
๒. จ้างเหมาบริการเก็บกวาดเก็บขนขยะมูลฝอย
๓. กำจัดขยะและฝังกลบขยะมูลฝอย
๔. รมรงค์สร้างจิตสำนึกในการอนุรักษ์ทรัพยากรธรรมชาติและสิ่งแวดล้อม
๕. ตั้งจุดตรวจและด่านตรวจบูรณาการร่วมในเทศบาลต่างๆ
๖. ป้องกันและบรรเทาสาธารณภัยตลาดเทศบาลตำบลควนขนุน
๗. ฝึกอบรมให้ความรู้ด้านการป้องกันและบรรเทาสาธารณภัย
๘. ตีเส้นจราจร
๙. ปรับปรุงระบบกล้องโทรทัศน์วงจรปิดบริเวณตลาดเทศบาลตำบลควนขนุน
๑๐. ติดตั้งถังเคมีดับเพลิงตามจุดเสี่ยงในเขตเทศบาลตำบลควนขนุน
๑๑. ติดตั้งกระจกโค้งทางแยกหน้าโรงเรียนบ้านควนขนุน
๑๒. ฝึกอบรมและฝึกทบทวน อปพร.
๑๓. ป้องกันน้ำท่วม
๑๔. ฝึกอบรมชุดปฏิบัติการจิตอาสาภัยพิบัติประจำเทศบาลตำบลควนขนุน

ยุทธศาสตร์การบริหารจัดการองค์กรอย่างมีธรรมาภิบาล

๑. ค่าชำระเงินค่าเสียหายบริษัทมีเสียงวิศวกรรมจำกัด
๒. ค่าจ้างเหมาบริการรักษาความสะอาดอาคารสำนักงานเทศบาลตำบลควนขนุน
๓. จ้างเหมาบริการทำหน้าที่เป็นผู้ช่วยปฏิบัติงานสำนักปลัด
๔. พัฒนาคุณธรรมจริยธรรมให้แก่ผู้บริหาร สมาชิกสภา ข้าราชการและพนักงานจ้างของเทศบาลตำบลควนขนุน
๕. เลือกตั้งนายกเทศมนตรีและสมาชิกสภาเทศบาลตำบลควนขนุน
๖. ฝึกอบรมและทัศนศึกษาดูงานของกิจการสภาเทศบาลตำบลควนขนุน
๗. พัฒนาศักยภาพบุคลากรเพื่อเพิ่มประสิทธิภาพในการปฏิบัติงาน
๘. เสริมสร้างการป้องกันและปราบปรามการทุจริตในการปฏิบัติงานเทศบาลตำบลควนขนุน
๙. เพิ่มประสิทธิภาพการบริหารจัดการที่ดี (เงินรางวัล อปท.ที่มีการบริหารจัดการที่ดี ปีงบประมาณพ.ศ.๒๕๖๓)
๑๐. จ้างเหมาบริการจัดเก็บรายได้และปรับปรุงข้อมูลแผนที่ภาษี
๑๑. จ้างเหมาจัดทำระบบการบริหารจัดการภาษีและทะเบียนทรัพย์สิน
๑๒. จ้างเหมาผู้ช่วยนักวิชาการเงินและบัญชี
๑๓. จ้างเหมาผู้ช่วยเจ้าพนักงานพัสดุ
๑๔. เสริมสร้างความรู้แก่ผู้มีหน้าที่เป็นคณะกรรมการจัดซื้อจัดจ้าง
๑๕. ค่าเช่าที่ดินวัดสุวรรณวิชัย
๑๖. ค่าเช่าที่ดินวัดมะขามทอง(ร้าง)
๑๗. จ้างเหมาบริการรักษาความสะอาดศูนย์ฟิตเนสเทศบาลและศูนย์พัฒนาเด็กเล็กเทศบาลตำบลควนขนุน
๑๘. จ้างเหมาบริการผู้ช่วยสอนศูนย์พัฒนาเด็กเล็กเทศบาลตำบลควนขนุน
๑๙. จ้างเหมาบริการงานบันทึกข้อมูลงานธุรการและสารบรรณ
๒๐. จ้างเหมาบริการดูแลต้นไม้และสวนสาธารณะ
๒๑. จัดทำหรือทบทวนแผนชุมชน
๒๒. ส่งเสริมประชาธิปไตยในชุมชน
๒๓. จ้างเหมาบริการคนงานเพื่อปฏิบัติงานโยธาและซ่อมบำรุงสาธารณูปโภค

ยุทธศาสตร์การสร้างความเข้มแข็งภาคเกษตรและระบบเศรษฐกิจ

๑. ส่งเสริมการปลูกผักในครัวเรือนเพื่อความอยู่พอดีมีพอใช้

ยุทธศาสตร์การส่งเสริมการท่องเที่ยวในชุมชน

๑. ก่อสร้างห้องน้ำสาธารณะศูนย์บริการนักท่องเที่ยวตลาดเทศบาลตำบลควนขนุน (เงินอุดหนุนเฉพาะกิจ)

๒. ก่อสร้างอาคารศูนย์บริการนักท่องเที่ยวเทศบาลตำบลควนขนุน (เงินอุดหนุนเฉพาะกิจ)

๓. ปรับปรุงห้องสุขาและระบบจัดเก็บสิ่งปฏิกูลตลาดเทศบาลตำบลควนขนุน (เงินอุดหนุนเฉพาะกิจ)

ยุทธศาสตร์การส่งเสริมศาสนา ศิลปวัฒนธรรม ประเพณีและภูมิปัญญาท้องถิ่น

๑. จัดงานวันพ่อแห่งชาติ

๒. จัดงานวันแม่แห่งชาติ

๓. จัดงานวันเฉลิมพระเกียรติพระบาทสมเด็จพระเจ้าอยู่หัวฯ รัชกาลที่ ๑๐

๔. จัดงานวันเฉลิมพระชนมพรรษาสมเด็จพระนางเจ้าฯ พระบรมราชินี

๕. จัดงานวันคล้ายวันสวรรคตพระบาทสมเด็จพระจุลจอมเกล้าเจ้าอยู่หัว

๖. จัดงานวันคล้ายวันสวรรคตพระบาทสมเด็จพระบรมชนกาธิเบศรมหาภูมิพลอดุลยเดชมหาราชบรมนาถบพิตร

๗. รัฐพิธีและพิธีต่างๆ

๘. จัดงานวันส่งท้ายปีเก่าต้อนรับปีใหม่

๙. จัดงานวันสงกรานต์และวันผู้สูงอายุ

๑๐. จัดงานประเพณีวันลอยกระทง

๑๑. จัดงานวันสารทเดือนสิบ

การติดตามและประเมินผลโครงการพัฒนา ประจำปีงบประมาณ พ.ศ.๒๕๖๔

ที่	โครงการ	งบประมาณ	จ่ายจริง	ผลการดำเนินงาน	หน่วยงานรับผิดชอบ
ยุทธศาสตร์การพัฒนาโครงสร้างพื้นฐานและระบบโลจิสติกส์					
๑	ก่อสร้างถนนขอยโรงน้ำ (เงินรางวัล อปท.ที่มีการบริหารจัดการที่ดี)	๒๘๑,๙๐๐	๒๘๑,๙๐๐	-ก่อสร้างถนนเป็นไปตามมาตรฐาน -ประชาชนได้รับความสะดวกในการสัญจร	กองช่าง
๒	จ้างเหมาบริการเก็บค่าน้ำประปา	๒๖๐,๒๘๐	๒๓๒,๘๐๖	การจัดเก็บค่าน้ำจัดมาตรฐานประปาและการดูแลระบบเป็นไปด้วยความเรียบร้อย	กองการประปา
ยุทธศาสตร์การพัฒนาศักยภาพทุนมนุษย์					
๑	เบี้ยยังชีพผู้สูงอายุ	๓,๕๓๗,๖๐๐	๓,๔๐๔,๑๐๐	๑) สามารถจ่ายเงินภายในวันที่ ๑๐ ครบทุกเดือน ๒) ผู้สูงอายุมีค่าใช้จ่ายในการดำรงชีวิตและมีคุณภาพชีวิตที่ดีขึ้น (โดยกรมบัญชีกลางเป็นผู้โอนเงิน)	สำนักปลัด
๒	เบี้ยยังชีพผู้พิการ	๑,๑๔๒,๔๐๐	๑,๐๐๔,๐๐๐	๑) สามารถจ่ายเงินภายในวันที่ ๑๐ ครบทุกเดือน ๒) ผู้พิการมีค่าใช้จ่ายในการดำรงชีวิตและมีคุณภาพชีวิตที่ดีขึ้น (โดยกรมบัญชีกลางเป็นผู้โอนเงิน)	สำนักปลัด
๓	เบี้ยยังชีพผู้ป่วยเอดส์	๓๐,๐๐๐	๑๘,๐๐๐	๑) สามารถจ่ายเงินภายในวันที่ ๑๐ ครบทุกเดือน ๒) ผู้ป่วยโรคเอดส์มีค่าใช้จ่ายในการดำรงชีวิตและมีคุณภาพชีวิตที่ดีขึ้น	สำนักปลัด

ที่	โครงการ	งบประมาณ	จ่ายจริง	ผลการดำเนินงาน	หน่วยงาน รับผิดชอบ
๔	สมทบกองทุนหลักประกัน สุขภาพเทศบาลตำบล ควนขนุน	๕๐,๐๐๐	๐	ไม่ได้สมทบเงินให้กับ กองทุนหลักประกัน สุขภาพเทศบาลตำบล ควนขนุน เนื่องจากรายได้ ไม่เป็นไปตามประมาณ การ	กอง สาธารณสุขฯ
๕	พันพร้อมมั่งข้องใจนิ	๕๐,๐๐๐	๐	ไม่ได้ดำเนินการ เนื่องจาก การแพร่ระบาดของโรค ติดเชื้อไวรัสโคโรนา ๒๐๑๙	สำนักปลัด
๖	ค่าอาหารเสริม(นม) เด็กนักเรียนโรงเรียน บ้านควนขนุน	๒๘๗,๔๓๐	๒๔๒,๗๓๕.๓๖	นักเรียนได้รับสารอาหาร ครบถ้วนและเจริญเติบโต ตามเกณฑ์	กองการศึกษา
๗	อุดหนุนค่าอาหารกลางวัน เด็กนักเรียนโรงเรียนบ้าน ควนขนุน	๖๐๐,๐๐๐	๔๘๙,๕๐๐	นักเรียนได้รับสารอาหาร ครบถ้วนและเจริญเติบโต ตามเกณฑ์	กองการศึกษา
๘	ค่าอาหารเสริม(นม) ศูนย์พัฒนาเด็กเล็กเทศบาล ตำบลควนขนุน	๗๐,๙๐๐	๖๖,๒๔๙.๕๔	นักเรียนได้รับสารอาหาร ครบถ้วนและเจริญเติบโต ตามเกณฑ์	กองการศึกษา
๙	สนับสนุนค่าใช้จ่าย บริหารสถานศึกษา	๒๘๖,๐๑๐	๒๒๖,๓๖๘	-นักเรียนได้รับสารอาหาร ครบถ้วนและเจริญเติบโต ตามเกณฑ์ -นักเรียนได้รับการพัฒนา ทักษะด้านต่างๆ -นักเรียนมีสื่อการเรียน การสอนและอุปกรณ์ การเรียนที่เหมาะสม ตามวัย -สามารถแบ่งเบาภาระ ค่าใช้จ่ายของผู้ปกครอง	กองการศึกษา

ที่	โครงการ	งบประมาณ	จ่ายจริง	ผลการดำเนินงาน	หน่วยงาน รับผิดชอบ
๑๐	จัดแข่งขันกีฬานักเรียนศูนย์พัฒนาเด็กเล็กเทศบาลตำบลควนขนุน	๑๐,๐๐๐	๐	ไม่ได้ดำเนินการ เนื่องจาก การแพร่ระบาดของโรคติดเชื้อไวรัสโคโรนา ๒๐๑๙	กองการศึกษา
๑๑	ปฐมนิเทศผู้ปกครองนักเรียนศูนย์พัฒนาเด็กเล็กเทศบาลตำบลควนขนุน	๑๐,๐๐๐	๐	ไม่ได้ดำเนินการ เนื่องจาก การแพร่ระบาดของโรคติดเชื้อไวรัสโคโรนา ๒๐๑๙	กองการศึกษา
๑๒	เยี่ยมบ้านนักเรียนศูนย์พัฒนาเด็กเล็กเทศบาลตำบลควนขนุน	๑๐,๐๐๐	๐	ไม่ได้ดำเนินการ เนื่องจาก การแพร่ระบาดของโรคติดเชื้อไวรัสโคโรนา ๒๐๑๙	กองการศึกษา
๑๓	จัดงานวันเด็กแห่งชาติ	๓๐,๐๐๐	๐	ไม่ได้ดำเนินการ เนื่องจาก การแพร่ระบาดของโรคติดเชื้อไวรัสโคโรนา ๒๐๑๙	กองการศึกษา
๑๔	ก่อสร้างสนามเด็กเล่นสร้างปัญญา (เงินอุดหนุนเฉพาะกิจ)	๑๗๐,๐๐๐	๑๗๐,๐๐๐	นักเรียนมีสุขภาพแข็งแรง และมีพัฒนาการเหมาะสมตาม ช่วงวัย ทั้ง ๔ ด้าน ร่างกาย อารมณ์ สังคม และสติปัญญา	กองการศึกษา
๑๕	ตรวจทดสอบสารปนเปื้อนในอาหาร	๑๐,๐๐๐	ไม่ใช้ งบประมาณ	๑) ผู้จำหน่ายสินค้ามีความรู้ ความเข้าใจและตระหนักถึงพิษภัยของสารปนเปื้อนในอาหาร ประชาชนได้บริโภคอาหารที่สะอาด ปลอดภัยและถูกหลักสุขาภิบาล ๒) ความพึงพอใจของผู้เข้าร่วมโครงการ ร้อยละ ๙๓.๓๐ *ขอความอนุเคราะห์ชุดทดสอบจาก รพ.ควนขนุน และสำนักงานสาธารณสุขจังหวัดสงขลา	กอง สาธารณสุขฯ

ที่	โครงการ	งบประมาณ	จ่ายจริง	ผลการดำเนินงาน	หน่วยงาน รับผิดชอบ
๑๖	รณรงค์ป้องกันโรคพิษ สุนัขบ้า	๑๐,๐๐๐	๑๐,๐๐๐	๑) สุนัข แมวหรือสัตว์ที่ เป็นพาหะได้รับการฉีด วัคซีนป้องกันโรค ร้อยละ ๘๐ ๒) ความพึงพอใจของ ผู้เข้าร่วมโครงการ ร้อยละ ๘๒.๕๐	กอง สาธารณสุขฯ
๑๗	บ้านสะอาดน่าอยู่น่าอาศัย (ภายใต้โครงการพัฒนาระบบ สุขภาพในชุมชนของสมเด็จพระ เทพรัตนราชสุดาฯ สยามบรมราชกุมารี)	๒๐,๐๐๐	๕,๐๐๐	๑) ประชาชนมีสุขภาพที่ดี สภาพแวดล้อมน่าอยู่และ มีการป้องกันโรคติดต่อ ภายในบ้านเรือนและ ชุมชน ๒) ความพึงพอใจของ ผู้เข้าร่วมโครงการ ร้อยละ ๑๐๐	กอง สาธารณสุขฯ
๑๘	ให้ความรู้ด้านโภชนาการ เด็กเยาวชนและประชาชน (ภายใต้โครงการปรับปรุง ภาวะโภชนาการและสุขภาพ เด็กของสมเด็จพระราช สุดาฯ สยามบรมราชกุมารี)	๒๐,๐๐๐	๖,๒๔๐	๑) ประชาสัมพันธ์เสียง ตามสาย และจัดทำ สปอร์ต เผยแพร่ผ่าน ช่องทางไลน์ของศูนย์ พัฒนาเด็กเล็กเทศบาลฯ ๒) ผู้เข้าร่วมโครงการมี ความรู้ ความเข้าใจเรื่อง โภชนาการที่ถูกต้อง ร้อยละ ๘๐	กอง สาธารณสุขฯ
๑๙	อบรมให้ความรู้โรคเอดส์และ โรคติดต่อทางเพศสัมพันธ์ (ภายใต้โครงการช่วยลดการ ติดเอดส์จากแม่สู่ลูก สภากาชาดไทยพระเจ้าโสมส วลีพระวรราชทินนิตตามาตุ)	๒๐,๐๐๐	๖,๐๐๐	๑) ประชาสัมพันธ์เสียง ตามสาย ใช้สปอร์ตให้ ความรู้ผ่านช่องทางไลน์ นักเรียนโรงเรียนบ้าน ควนขนุน จัดทำบอร์ด นิทรรศการ ณ ที่ทำการ ชุมชน ทั้ง ๔ ชุมชน ๒) ผู้เข้าร่วมโครงการและ ประชาชนทั่วไป สามารถ นำความรู้ที่ได้รับไปปฏิบัติ เพื่อช่วยลดจำนวนผู้ติด เชื้อรายใหม่ได้	กอง สาธารณสุขฯ

ที่	โครงการ	งบประมาณ	จ่ายจริง	ผลการดำเนินงาน	หน่วยงาน รับผิดชอบ
๒๐	พัฒนาศักยภาพอาสาสมัคร สาธารณสุขประจำหมู่บ้าน/ ชุมชนในเขตเทศบาลตำบล ควนขนุน (ภายใต้โครงการ อบรมหมอหมู่บ้านในพระราช ประสงค์พระบาทสมเด็จพระ เจ้าอยู่หัว รัชกาลที่ ๙)	๒๐,๐๐๐	๐	ไม่ได้ดำเนินการ เนื่องจาก การแพร่ระบาดของโรคติด เชื้อไวรัสโคโรนา ๒๐๑๙	กอง สาธารณสุขฯ
๒๑	แข่งขันกีฬาคนพิการ	๑๐,๐๐๐	๐	ไม่ได้ดำเนินการ เนื่องจาก การแพร่ระบาดของโรคติด เชื้อไวรัสโคโรนา ๒๐๑๙	สำนักปลัด
๒๒	ป้องกันและแก้ไขปัญหา การกระทำความรุนแรงต่อเด็ก สตรีและบุคคล ในครอบครัว	๑๐,๐๐๐	๐	ไม่ได้ดำเนินการ เนื่องจาก การแพร่ระบาดของโรคติด เชื้อไวรัสโคโรนา ๒๐๑๙	สำนักปลัด
๒๓	สร้างอาชีพให้แก่เด็กเยาวชน คนรุ่นใหม่	๑๐,๐๐๐	๐	ไม่ได้ดำเนินการ เนื่องจาก การแพร่ระบาดของโรคติด เชื้อไวรัสโคโรนา ๒๐๑๙	สำนักปลัด
๒๔	มหาวิทยาลัยครอบครัว	๑๐,๐๐๐	๐	ไม่ได้ดำเนินการ เนื่องจาก การแพร่ระบาดของโรคติด เชื้อไวรัสโคโรนา ๒๐๑๙	สำนักปลัด
๒๕	ฝึกอบรมการทำขนมไทยแก่ ผู้สูงอายุ	๑๐,๐๐๐	๐	ไม่ได้ดำเนินการ เนื่องจาก การแพร่ระบาดของโรคติด เชื้อไวรัสโคโรนา ๒๐๑๙	สำนักปลัด
๒๖	ฝึกอบรมสภาเด็กและเยาวชน เทศบาลตำบลควนขนุน	๑๐,๐๐๐	๐	ไม่ได้ดำเนินการ เนื่องจาก การแพร่ระบาดของโรคติด เชื้อไวรัสโคโรนา ๒๐๑๙	สำนักปลัด
๒๗	ส่งเสริมบทบาทสตรี	๑๐,๐๐๐	๐	ไม่ได้ดำเนินการ เนื่องจาก การแพร่ระบาดของโรคติด เชื้อไวรัสโคโรนา ๒๐๑๙	สำนักปลัด
๒๘	ป้องกันและแก้ไขปัญหา เสพติดในชุมชน	๑๐,๐๐๐	๐	ไม่ได้ดำเนินการ เนื่องจาก การแพร่ระบาดของโรคติด เชื้อไวรัสโคโรนา ๒๐๑๙	สำนักปลัด

ที่	โครงการ	งบประมาณ	จ่ายจริง	ผลการดำเนินงาน	หน่วยงาน รับผิดชอบ
๒๙	ส่งทีมเข้าร่วมการแข่งขันกีฬา ท้องถิ่นสัมพันธ์และกีฬา เทศบาลสัมพันธ์	๑๐,๐๐๐	๐	ไม่ได้ดำเนินการ เนื่องจาก การแพร่ระบาดของโรค ติดเชื้อไวรัสโคโรนา ๒๐๑๙	กองการศึกษา
๓๐	แข่งขันกีฬาท้องถิ่นสัมพันธ์ อำเภอควนขนุน	๑๐,๐๐๐	๐	ไม่ได้ดำเนินการ เนื่องจาก การแพร่ระบาดของโรค ติดเชื้อไวรัสโคโรนา ๒๐๑๙	กองการศึกษา
ยุทธศาสตร์การจัดการทรัพยากรธรรมชาติและป้องกันบรรเทาสาธารณภัย					
๑	จ้างเหมาบริการเก็บขน สิ่งปฏิกูล	๑๗๓,๕๒๐	๑๗๓,๕๒๐	การจัดการสิ่งปฏิกูล ถูกหลักสุขาภิบาล และลดภาระค่าใช้จ่าย การจัดการสิ่งปฏิกูลของ ประชาชน	กอง สาธารณสุขฯ
๒	จ้างเหมาบริการเก็บกวาด เก็บขนขยะมูลฝอย	๑,๖๔๖,๖๔๐	๑,๕๗๔,๔๕๔	๑) พื้นที่ในเขตเทศบาล เกิดความสะอาด เป็นระเบียบเรียบร้อย สามารถจัดการขยะมูล ฝอยได้อย่างมี ประสิทธิภาพ ๒) ความพึงพอใจของ ประชาชน ร้อยละ ๗๖.๒๕	กอง สาธารณสุขฯ
๓	กำจัดขยะและฝังกลบขยะ มูลฝอย	๓๐๐,๐๐๐	๒๙๗,๐๐๐	มีการกำจัดขยะและ ฝังกลบขยะมูลฝอยได้ ทั้งหมดและถูกต้อง ตามหลักสุขาภิบาล	กอง สาธารณสุขฯ
๔	รณรงค์สร้างจิตสำนึกในการ อนุรักษ์ทรัพยากรธรรมชาติ และสิ่งแวดล้อม	๑๐,๐๐๐	๐	ไม่ได้ดำเนินการ เนื่องจาก การแพร่ระบาดของโรค ติดเชื้อไวรัสโคโรนา ๒๐๑๙	กอง สาธารณสุขฯ

ที่	โครงการ	งบประมาณ	จ่ายจริง	ผลการดำเนินงาน	หน่วยงาน รับผิดชอบ
๕	ตั้งจุดตรวจและด่านตรวจ บูรณาการร่วมในเทศกาลต่างๆ	๓๐,๐๐๐	๑๔,๙๔๐	๑) สามารถป้องกันและ ลดอุบัติเหตุทางถนน ในช่วงเทศกาลในเขต พื้นที่ ๒) ความพึงพอใจของ ประชาชนที่มีต่อ โครงการฯ (เทศบาล ปีใหม่) ร้อยละ ๖๖.๖๖ ๓) เทศกาลสงกรานต์ ไม่ได้จัดเนื่องจากการ ระบาดของโรคโคโรนา ๒๐๑๙	สำนักปลัด
๖	ป้องกันและบรรเทา สาธารณภัยตลาดเทศบาล ตำบลควนขนุน	๑๕๐,๐๐๐	๕๗,๘๐๐	๑) ตลาดเทศบาลมีความ เป็นระเบียบเรียบร้อย ผู้สัญจร ผู้จำหน่ายสินค้าในตลาด มีความปลอดภัยในชีวิต และทรัพย์สิน (ครึ่งปีหลัง ไม่ได้ดำเนินการ เนื่องจากงบประมาณ ไม่เพียงพอ) ๒) ความพึงพอใจของ ผู้ใช้บริการตลาดเทศบาล ร้อยละ ๘๒.๘๕	สำนักปลัด
๗	ฝึกอบรมให้ความรู้ด้านการ ป้องกันและบรรเทาสาธารณ ภัย	๑๐,๐๐๐	๐	ไม่ได้ดำเนินการ เนื่องจากการแพร่ระบาด ของโรคติดเชื้อไวรัส โคโรนา ๒๐๑๙	สำนักปลัด
๘	ตีเส้นจราจร	๕๐,๐๐๐	๐	ไม่ได้ดำเนินการเนื่องจาก งบประมาณไม่เพียงพอ	สำนักปลัด
๙	ปรับปรุงระบบกล้องโทรทัศน์ วงจรปิดบริเวณตลาด เทศบาลตำบลควนขนุน	๕๐,๐๐๐	๐	ไม่ได้ดำเนินการเนื่องจาก งบประมาณไม่เพียงพอ	สำนักปลัด
๑๐	ติดตั้งถังเคมีดับเพลิงตามจุด เสี่ยงในเขตเทศบาลตำบล ควนขนุน	๓๖,๐๐๐	๐	ไม่ได้ดำเนินการเนื่องจาก งบประมาณไม่เพียงพอ	สำนักปลัด

ที่	โครงการ	งบประมาณ	จ่ายจริง	ผลการดำเนินงาน	หน่วยงาน รับผิดชอบ
๑๑	ติดตั้งกระจกโค้งทางแยก หน้าโรงเรียนบ้านควนขนุน	๔๐,๐๐๐	๐	ไม่ได้ดำเนินการเนื่องจาก งบประมาณไม่เพียงพอ	สำนักปลัด
๑๒	ฝึกอบรมและฝึกทบทวน อปพร.	๑๐,๐๐๐	๐	ไม่ได้ดำเนินการ เนื่องจาก การแพร่ระบาดของโรค ติดเชื้อไวรัสโคโรนา ๒๐๑๙	สำนักปลัด
๑๓	ป้องกันน้ำท่วม	๗๐,๐๐๐	๐	ไม่ได้ดำเนินการเนื่องจาก งบประมาณไม่เพียงพอ	สำนักปลัด
๑๔	ฝึกอบรมชุดปฏิบัติการจิต อาสาภัยพิบัติ ประจำเทศบาล ตำบลควนขนุน	๕๐,๐๐๐	๙๔,๑๐๐	๑) ชุดปฏิบัติการจิตอาสา ภัยพิบัติ มีความรู้ความ เข้าใจปฏิบัติหน้าที่อย่าง มีประสิทธิภาพ ๒) ความพึงพอใจของ ผู้เข้าร่วมกิจกรรม ร้อยละ ๘๗.๗๕	สำนักปลัด
ยุทธศาสตร์การบริหารจัดการองค์การอย่างมีธรรมาภิบาล					
๑	ค่าชำระเงินค่าเสียหายบริษัท มีเสียงวิศวกรรมจำกัด	๒,๐๐๐,๐๐๐	๒,๐๐๐,๐๐๐	จ่ายเงินให้แก่บริษัทมีเสียง วิศวกรรม จำกัด งวดที่ ๓ (งวดสุดท้าย)	สำนักปลัด
๒	ค่าจ้างเหมาบริการรักษาความ สะอาดอาคารสำนักงาน เทศบาลตำบลควนขนุน	๖๐๗,๓๒๐	๔๘๘,๙๘๙	อาคารสำนักงานและ บริเวณ มีความสะอาด เป็นระเบียบเรียบร้อย	สำนักปลัด
๓	จ้างเหมาบริการทำหน้าที่เป็น ผู้ช่วยปฏิบัติงานสำนักปลัด	๓๔๗,๐๔๐	๓๔๒,๒๒๐	การปฏิบัติงานตอบสนอง ต่อประชาชนได้มี ประสิทธิภาพเพิ่มขึ้น	สำนักปลัด
๔	พัฒนาคุณธรรมจริยธรรม ให้แก่ผู้บริหาร สมาชิกสภา ข้าราชการและพนักงานจ้าง ของเทศบาลตำบลควนขนุน	๑๐,๐๐๐	๐	ไม่ได้ดำเนินการ เนื่องจาก การแพร่ระบาดของโรค ติดเชื้อไวรัสโคโรนา ๒๐๑๙	สำนักปลัด
๕	เลือกตั้งนายกเทศมนตรีและ สมาชิกสภาเทศบาลตำบล ควนขนุน	๓๕๐,๐๐๐	๑๘๑,๓๙๗	มีนายกเทศมนตรีและ สมาชิกสภาเทศบาล ทำหน้าที่พัฒนาท้องถิ่น	สำนักปลัด

ที่	โครงการ	งบประมาณ	จ่ายจริง	ผลการดำเนินงาน	หน่วยงาน รับผิดชอบ
๖	ฝึกอบรมและทัศนศึกษาดูงาน ของกิจการสภาเทศบาลตำบล ควนขนุน	๑๐๐,๐๐๐	๐	ไม่ได้ดำเนินการ เนื่องจาก การแพร่ระบาดของโรค ติดเชื้อไวรัสโคโรนา ๒๐๑๙	สำนักปลัด
๗	พัฒนาศักยภาพบุคลากร เพื่อเพิ่มประสิทธิภาพ ในการปฏิบัติงาน	๒๐,๐๐๐	๐	ไม่ได้ดำเนินการ เนื่องจาก การแพร่ระบาดของโรค ติดเชื้อไวรัสโคโรนา ๒๐๑๙	สำนักปลัด
๘	เสริมสร้างการป้องกันและ ปราบปรามการทุจริตในการ ปฏิบัติงานเทศบาลตำบล ควนขนุน	๑๐,๐๐๐	๐	ไม่ได้ดำเนินการ เนื่องจาก การแพร่ระบาดของโรค ติดเชื้อไวรัสโคโรนา ๒๐๑๙	สำนักปลัด
๙	เพิ่มประสิทธิภาพการบริหาร จัดการที่ดี (เงินอุดหนุน รางวัลอปท. ที่มีการบริหารจัดการที่ดี ประจำปีงบประมาณ พ.ศ.๒๕๖๓)	๑๙,๐๗๐.๘๗	๑๙,๐๐๐	จัดซื้อวัสดุเครื่องตัดวัชพืช จำนวน ๒ เครื่อง	สำนักปลัด
๑๐	จ้างเหมาบริการจัดเก็บรายได้ และปรับปรุงข้อมูลแผนที่ภาษี	๒๖๐,๒๘๐	๒๔๔,๑๓๓	สามารถจัดเก็บภาษี ได้ทั่วถึง ถูกต้องและ เป็นธรรม	กองคลัง
๑๑	จ้างเหมาจัดทำระบบ การบริหารจัดการภาษี และทะเบียนทรัพย์สิน	๘๖,๗๖๐	๘๒,๔๒๒	สามารถบันทึกข้อมูล จัดการภาษีและทะเบียน ทรัพย์สินได้ถูกต้อง	กองคลัง
๑๒	จ้างเหมาผู้ช่วยนักวิชาการเงิน และบัญชี	๘๖,๗๖๐	๒๘,๙๒๐	การปฏิบัติงานเกิดผล สัมฤทธิ์ มีประสิทธิภาพ เพิ่มมากขึ้น	กองคลัง
๑๓	จ้างเหมาผู้ช่วย เจ้าพนักงานพัสดุ	๘๖,๗๖๐	๘๖,๗๖๐	การปฏิบัติงานเกิดผล สัมฤทธิ์ มีประสิทธิภาพ เพิ่มมากขึ้น	กองคลัง
๑๔	เสริมสร้างความรู้แก่ผู้มีหน้าที่ เป็นคณะกรรมการจัดซื้อจัด จ้าง	๑๐,๐๐๐	๐	ไม่ได้ดำเนินการ เนื่องจาก การแพร่ระบาดของโรค ติดเชื้อไวรัสโคโรนา ๒๐๑๙	กองคลัง

ที่	โครงการ	งบประมาณ	จ่ายจริง	ผลการดำเนินงาน	หน่วยงาน รับผิดชอบ
๑๕	ค่าเช่าที่ดินวัดสุวรรณวิชัย	๒๔๐,๐๐๐	๒๓๔,๐๐๐ (จำนวน ๔ งวดๆละ ๕๘,๕๐๐)	๑) มีตลาดให้ประชาชน จำหน่ายสินค้าอุปโภค บริโภค ๒) เทศบาลมีรายได้จาก การดำเนินกิจการตลาด	กองคลัง
๑๖	ค่าเช่าที่ดินวัดมะขามทอง (ร้าง)	๓๐,๐๐๐	๒๐,๘๑๐	๑) สามารถจ่ายค่าเช่า ภายในระยะเวลาที่กำหนด ๒) เทศบาลมีสถานที่ ในการดำเนินกิจกรรม ตามวัตถุประสงค์	กองคลัง
๑๗	จ้างเหมาบริการรักษาความ สะอาดศูนย์พิตเนสเทศบาล และศูนย์พัฒนาเด็กเล็ก เทศบาลตำบลควนขนุน	๑๗๓,๕๒๐	๑๕๐,๓๘๔	ศูนย์พัฒนาเด็กเล็กและ ศูนย์พิตเนสเทศบาล มีความสะอาดเป็น ระเบียบเรียบร้อย	กองการศึกษา
๑๘	จ้างเหมาบริการผู้ช่วยสอน ศูนย์พัฒนาเด็กเล็กเทศบาล ตำบลควนขนุน	๑๗๓,๕๒๐	๗๒,๓๐๐	ศูนย์พัฒนาเด็กเล็กมีผู้ช่วย สอนเพียงพอ และการ เรียนการสอนมี ประสิทธิภาพเพิ่มขึ้น	กองการศึกษา
๑๙	จ้างเหมาบริการงานบันทึก ข้อมูลงานธุรการและสาร บรรณ	๑๗๓,๕๒๐	๑๖๖,๒๙๐	งานเอกสารธุรการ เกิดความเป็นระเบียบ เรียบร้อยเสร็จทันตาม กำหนด	กอง สาธารณสุข
๒๐	จ้างเหมาบริการดูแลต้นไม้ และสวนสาธารณะ	๔๓๓,๘๐๐	๓๑๐,๘๙๐	ต้นไม้และพื้นที่สีเขียว ภายในเขตเทศบาลได้รับ การบำรุงรักษา มีความสด ชื่นและสวยงามเพิ่มขึ้น	กองช่าง
๒๑	จัดทำหรือทบทวนแผนชุมชน	๑๐,๐๐๐	๐	ไม่ได้ดำเนินการ เนื่องจาก การแพร่ระบาดของโรคติด เชื้อไวรัสโคโรนา ๒๐๑๙	สำนักปลัด
๒๒	ส่งเสริมประชาธิปไตยในชุมชน	๑๐,๐๐๐	๐	ไม่ได้ดำเนินการ เนื่องจาก การแพร่ระบาดของโรคติด เชื้อไวรัสโคโรนา ๒๐๑๙	สำนักปลัด
๒๓	จ้างเหมาบริการคนงานเพื่อ ปฏิบัติงานโยธาและซ่อมบำรุง สาธารณูปโภค	๘๖,๗๖๐	๗๒,๓๐๐	สาธารณูปโภคที่ชำรุด ได้รับการซ่อมแซมและ บำรุงรักษา	กองช่าง

ที่	โครงการ	งบประมาณ	จ่ายจริง	ผลการดำเนินงาน	หน่วยงาน รับผิดชอบ
ยุทธศาสตร์การสร้างความเข้มแข็งภาคเกษตรและระบบเศรษฐกิจ					
๑	ส่งเสริมการปลูกผัก ในครัวเรือนเพื่อความอยู่พอดี มีพอใช้	๑๐,๐๐๐	๐	ไม่ได้ดำเนินการ เนื่องจาก การแพร่ระบาดของโรค ติดเชื้อไวรัสโคโรนา ๒๐๑๙	สำนักปลัด
ยุทธศาสตร์การส่งเสริมการท่องเที่ยวในชุมชน					
๑	ก่อสร้างห้องน้ำสาธารณะ ศูนย์บริการนักท่องเที่ยว ตลาดเทศบาลตำบลควนขนุน (เงินอุดหนุนเฉพาะกิจ)	๙๙๙,๐๐๐	๘๗๙,๐๐๐	ผู้จำหน่ายสินค้าและผู้มา ใช้บริการตลาดเทศบาล ได้รับความสะดวก มีห้องน้ำใช้เพียงพอ	กอง สาธารณสุขฯ
๒	ก่อสร้างอาคารศูนย์บริการ นักท่องเที่ยวเทศบาลตำบล ควนขนุน (เงินอุดหนุนเฉพาะกิจ)	๓,๑๑๒,๐๐๐	๒,๗๑๐,๐๐๐	มีอาคารสำหรับให้บริการ นักท่องเที่ยว	สำนักปลัด
๓	ปรับปรุงห้องสุขาและระบบ จัดเก็บสิ่งปฏิกูลตลาด เทศบาลตำบลควนขนุน (เงินอุดหนุนเฉพาะกิจ เหลือจ่ายจากโครงการ ก่อสร้างห้องน้ำสาธารณะและ โครงการก่อสร้างอาคาร ศูนย์บริการนักท่องเที่ยว)	๔๒๕,๐๐๐	๔๒๕,๐๐๐	ผู้จำหน่ายสินค้า และผู้มา ใช้บริการตลาดเทศบาล ได้รับความสะดวก มีห้องน้ำใช้เพียงพอ	กอง สาธารณสุขฯ
ยุทธศาสตร์การส่งเสริมศาสนา ศิลปวัฒนธรรม ประเพณีและภูมิปัญญาท้องถิ่น					
๑	จัดงานวันพ่อแห่งชาติ	๓๕,๐๐๐	๐	ไม่ได้ดำเนินการ เนื่องจาก การแพร่ระบาดของโรค ติดเชื้อไวรัสโคโรนา ๒๐๑๙	สำนักปลัด
๒	จัดงานวันแม่แห่งชาติ	๓๕,๐๐๐	๐	ไม่ได้ดำเนินการ เนื่องจาก การแพร่ระบาดของโรค ติดเชื้อไวรัสโคโรนา ๒๐๑๙	สำนักปลัด
๓	จัดงานวันเฉลิม พระเกียรติพระบาทสมเด็จพระ พระเจ้าอยู่หัวฯ รัชกาลที่ ๑๐	๓๕,๐๐๐	ไม่ใช้ งบประมาณ	จัดโต๊ะหมู่ถวายพระพร เพื่อแสดงความจงรักภักดี ต่อสถาบัน พระมหากษัตริย์	สำนักปลัด

ที่	โครงการ	งบประมาณ	จ่ายจริง	ผลการดำเนินงาน	หน่วยงาน รับผิดชอบ
๔	จัดงานวันเฉลิม พระชนมพรรษาสมเด็จพระนางเจ้าฯ พระบรมราชินี	๓๕,๐๐๐	๖,๑๕๐	จัดโต๊ะหมู่ถวายพระพร เพื่อแสดงความจงรักภักดี ต่อสถาบันพระมหากษัตริย์	สำนักปลัด
๕	จัดงานวันคล้ายวันสวรรคต พระบาทสมเด็จพระ จุลจอมเกล้าเจ้าอยู่หัว	๓๕,๐๐๐	๑,๐๐๐	เข้าร่วมพิธีวางพวงมาลา น้อมรำลึกพระมหา กรุณาธิคุณเนื่องใน วันปิยมหาราช	สำนักปลัด
๖	จัดงานวันคล้ายวันสวรรคต พระบาทสมเด็จพระบรม ชนกาธิเบศรมหาภูมิพล อดุลยเดชมหาราชบรมนาถ บพิตร	๓๕,๐๐๐	๓๔,๘๕๐	๑) ประชาชนได้ร่วม แสดงออกถึงความ จงรักภักดีต่อสถาบัน พระมหากษัตริย์ ๒) ความพึงพอใจของ ผู้เข้าร่วมกิจกรรม ร้อยละ ๙๑.๓๓	สำนักปลัด
๗	รัฐพิธีและพิธีต่างๆ	๒๐,๐๐๐	๐	ไม่ได้ดำเนินการ เนื่องจาก การแพร่ระบาดของโรคติด เชื้อไวรัสโคโรนา ๒๐๑๙	สำนักปลัด
๘	จัดงานวันส่งท้ายปีเก่าต้อนรับ ปีใหม่	๑๐๐,๐๐๐	๐	ไม่ได้ดำเนินการ เนื่องจาก การแพร่ระบาดของโรคติด เชื้อไวรัสโคโรนา ๒๐๑๙	กองการศึกษา
๙	จัดงานวันสงกรานต์และ วันผู้สูงอายุ	๓๐,๐๐๐	๐	มีหนังสือสั่งการงดจัด กิจกรรม เนื่องจากการ แพร่ระบาดของโรคติดเชื้อ ไวรัสโคโรนา ๒๐๑๙	กองการศึกษา
๑๐	จัดงานประเพณี วันลอยกระทง	๓๐,๐๐๐	๐	ไม่ได้ดำเนินการ เนื่องจาก การแพร่ระบาดของโรคติด เชื้อไวรัสโคโรนา ๒๐๑๙	กองการศึกษา
๑๑	จัดงานวันสารท เดือนสิบ	๑๐,๐๐๐	๐	ไม่ได้ดำเนินการ เนื่องจาก การแพร่ระบาดของโรคติด เชื้อไวรัสโคโรนา ๒๐๑๙	กองการศึกษา

สรุปผลการปฏิบัติงานตามเทศบัญญัติงบประมาณรายจ่าย ประจำปีงบประมาณ พ.ศ.๒๕๖๔

ลำดับ ที่	โครงการ / กิจกรรม	งบประมาณ อนุมัติ (บาท)	เบิกจ่าย (บาท)	หน่วยงาน รับผิดชอบ
๑	ชำระหนี้เงินต้น ธนาคารออมสิน	๑,๑๕๕,๐๐๐	๑,๑๕๕,๐๐๐	สำนักปลัด
๒	ชำระหนี้ดอกเบี้ย ธนาคารออมสิน	๑๘๐,๐๐๐	๔๙,๒๒๖.๗๙	สำนักปลัด
๓	เงินสมทบกองทุนประกันสังคม	๔๓,๖๘๖	๒๔,๕๐๒	สำนักปลัด
๔	เงินสมทบกองทุนเงินทดแทน	๑,๗๔๘	๑,๙๑๘	สำนักปลัด
๕	เงินช่วยเหลืองบประมาณรายจ่ายเฉพาะการ	๘๑,๐๐๐	๕๐,๐๐๐	สำนักปลัด
๖	เบี้ยยังชีพผู้สูงอายุ	๓,๕๓๗,๖๐๐	๓,๔๐๔,๑๐๐	สำนักปลัด
๗	เบี้ยยังชีพผู้พิการ	๑,๑๔๒,๔๐๐	๑,๐๐๔,๐๐๐	สำนักปลัด
๘	เบี้ยยังชีพผู้ป่วยเอดส์	๓๐,๐๐๐	๑๘,๐๐๐	สำนักปลัด
๙	เงินสำรองจ่าย	๕๐,๐๐๐	๖๐,๔๐๐	สำนักปลัด
๑๐	ค่าชำระเงินค่าเสียหาย บ.มีเสียงวิศวกรรมจำกัด	๒,๐๐๐,๐๐๐	๒,๐๐๐,๐๐๐	สำนักปลัด
๑๑	ค่าบำรุงสันนิบาตเทศบาลแห่งประเทศไทย	๑๐,๐๐๐	๑๐,๐๐๐	สำนักปลัด
๑๒	ค่าใช้จ่ายในการจัดการจราจร	๒๐,๐๐๐	๓,๐๐๐	สำนักปลัด
๑๓	เงินสมทบกองทุนหลักประกันสุขภาพ	๕๐,๐๐๐	๐	กองสาธารณสุขฯ
๑๔	เงินช่วยเหลือค่าทำศพ	๑๐,๐๐๐	๐	สำนักปลัด
๑๕	เงินสมทบกองทุนบำเหน็จบำนาญ (กบท.)	๔๖๑,๔๐๖	๖๙๒,๑๐๘	สำนักปลัด
๑๖	เงินบำเหน็จลูกจ้างประจำ	๑๙๑,๓๔๐	๑๙๑,๘๓๒.๘๓	สำนักปลัด
๑๗	เงินเดือนนายกเทศมนตรี/รองนายกเทศมนตรี	๖๙๕,๕๒๐	๕๕๓,๘๑๓	สำนักปลัด
๑๘	ค่าตอบแทนประจำตำแหน่งนายกเทศมนตรี	๑๒๐,๐๐๐	๙๔,๗๑๖	สำนักปลัด
๑๙	ค่าตอบแทนพิเศษนายกเทศมนตรี	๑๒๐,๐๐๐	๙๔,๗๑๖	สำนักปลัด
๒๐	ค่าตอบแทนเลขานุการ/ที่ปรึกษานายกเทศมนตรี	๑๙๘,๗๒๐	๑๔๙,๕๙๒	สำนักปลัด
๒๑	ค่าตอบแทนสมาชิกสภาเทศบาล	๑,๔๙๐,๔๐๐	๑,๒๔๘,๑๓๘	สำนักปลัด
๒๒	เงินเดือนพนักงานเทศบาล	๔,๔๓๒,๖๐๐	๓,๙๐๖,๓๙๑	สำนักปลัด
๒๓	เงินเพิ่มต่างๆของพนักงาน(พ.ต.ก.)	๕๔,๐๐๐	๕๒,๐๐๐	สำนักปลัด
๒๔	เงินประจำตำแหน่ง	๒๗๑,๕๐๐	๒๑๘,๐๐๐	สำนักปลัด
๒๕	ค่าจ้างลูกจ้างประจำ	๒๗๑,๒๐๐	๒๓๔,๘๒๐	สำนักปลัด

ลำดับ ที่	โครงการ / กิจกรรม	งบประมาณอนุมัติ (บาท)	เบิกจ่าย (บาท)	หน่วยงาน รับผิดชอบ
๒๖	ค่าตอบแทนพนักงานจ้าง	๓๒๔,๐๐๐	๑๗๑,๐๐๐	สำนักปลัด
๒๗	เงินเพิ่มต่างๆ ของพนักงานจ้าง	๓๖,๐๐๐	๑๙,๐๐๐	สำนักปลัด
๒๘	ค่าตอบแทนผู้ปฏิบัติราชการอันเป็นประโยชน์แก่อปท.	๑๕๐,๐๐๐	๑๕๙,๙๘๗	สำนักปลัด
๒๙	ค่าตอบแทนการปฏิบัติงานนอกเวลาราชการ	๑๐,๐๐๐	๘,๔๐๐	สำนักปลัด
๓๐	ค่าเช่าบ้าน	๒๗๖,๐๐๐	๒๗๑,๐๐๐	สำนักปลัด
๓๑	เงินช่วยเหลือการศึกษาบุตร	๖๐,๕๐๐	๗๖,๘๗๙	สำนักปลัด
๓๒	รายจ่ายเพื่อให้ได้มาซึ่งบริการ	๑๒๐,๐๐๐	๘๘,๓๖๙	สำนักปลัด
๓๓	ค่าจ้างเหมาบริการรักษาความสะอาดอาคาร สำนักงานฯ	๖๐๗,๓๒๐	๔๘๘,๙๘๙	สำนักปลัด
๓๔	จ้างเหมาบริการทำหน้าที่เป็น ผช.ปฏิบัติงานสำนักปลัด	๓๔๗,๐๔๐	๓๔๒,๒๒๐	สำนักปลัด
๓๕	ค่ารับรองบุคคล	๕๐,๐๐๐	๐	สำนักปลัด
๓๖	ค่าเลี้ยงรับรองการประชุม	๑๕,๐๐๐	๑๐,๗๕๐	สำนักปลัด
๓๗	โครงการวันพ่อแห่งชาติ	๓๕,๐๐๐	๐	สำนักปลัด
๓๘	โครงการวันแม่แห่งชาติ	๓๕,๐๐๐	๐	สำนักปลัด
๓๙	โครงการจัดงานวันเฉลิมพระเกียรติฯ รัชกาลที่ ๑๐	๓๕,๐๐๐	๐	สำนักปลัด
๔๐	โครงการจัดงานวันเฉลิมพระชนมพรรษา สมเด็จพระนางเจ้าฯ พระบรมราชินี	๓๕,๐๐๐	๖,๑๕๐	สำนักปลัด
๔๑	โครงการรัฐพิธีและพิธีต่างๆ	๒๐,๐๐๐	๐	สำนักปลัด
๔๒	โครงการจัดงานวันคล้ายวันสวรรคตพระบาท สมเด็จพระจุลจอมเกล้าเจ้าอยู่หัว	๓๕,๐๐๐	๑,๐๐๐	สำนักปลัด
๔๓	โครงการจัดงานวันคล้ายวันสวรรคตพระบาทสมเด็จพระ พระบรมชนกาธิเบศรมหาภูมิพลอดุลยเดชมหาราช บรมนาถบพิตร	๓๕,๐๐๐	๓๔,๘๕๐	สำนักปลัด
๔๔	รายจ่ายเกี่ยวเนื่องกับการปฏิบัติราชการ ที่ไม่เข้าลักษณะรายจ่ายหมวดอื่นๆ	๒๐๐,๐๐๐	๙๔,๐๙๘	สำนักปลัด
๔๕	โครงการเลือกตั้งนายกเทศมนตรีและสมาชิกสภาฯ	๓๕๐,๐๐๐	๑๙๑,๓๙๗	สำนักปลัด
๔๖	โครงการพัฒนาคุณธรรม จริยธรรมฯ	๑๐,๐๐๐	๐	สำนักปลัด
๔๗	โครงการเสริมสร้างการป้องกันและปราบปราม การทุจริตฯ	๑๐,๐๐๐	๐	สำนักปลัด

ลำดับ ที่	โครงการ / กิจกรรม	งบประมาณอนุมัติ (บาท)	เบิกจ่าย (บาท)	หน่วยงาน รับผิดชอบ
๔๘	โครงการฝึกอบรมและทัศนศึกษาดูงาน ของกิจการสภาฯ	๑๐๐,๐๐๐	๐	สำนักปลัด
๔๙	โครงการพัฒนาศักยภาพบุคลากรเพื่อเพิ่ม ประสิทธิภาพฯ	๒๐,๐๐๐	๐	สำนักปลัด
๕๐	โครงการพันพริ้มมั่งคั่งใจนิ	๕๐,๐๐๐	๐	สำนักปลัด
๕๑	ค่าบำรุงรักษาและซ่อมแซม	๑๐๐,๐๐๐	๑๕๐,๙๐๐	สำนักปลัด
๕๒	วัสดุสำนักงาน	๑๐๐,๐๐๐	๕๑,๔๙๓.๕๐	สำนักปลัด
๕๓	วัสดุไฟฟ้าและวิทยุ	๒๐,๐๐๐	๑๓,๒๘๐	สำนักปลัด
๕๔	วัสดุงานบ้านงานครัว	๑๐๐,๐๐๐	๔๔,๗๗๕	สำนักปลัด
๕๕	วัสดุก่อสร้าง	๓๐,๐๐๐	๕,๗๕๐	สำนักปลัด
๕๖	วัสดุยานพาหนะและขนส่ง	๒๐,๐๐๐	๐	สำนักปลัด
๕๗	วัสดุเชื้อเพลิงและหล่อลื่น	๘๐,๐๐๐	๒๖,๔๙๐.๑๑	สำนักปลัด
๕๘	วัสดุการเกษตร	๒๐,๑๑๙	๑,๐๘๐	สำนักปลัด
๕๙	วัสดุโฆษณาและเผยแพร่	๒๐,๐๐๐	๐	สำนักปลัด
๖๐	วัสดุคอมพิวเตอร์	๑๐๐,๐๐๐	๕๕,๖๕๐	สำนักปลัด
๖๑	วัสดุอื่น	๑๐,๐๐๐	๐	สำนักปลัด
๖๒	ค่าไฟฟ้า	๕๐๐,๐๐๐	๗๔๘,๑๘๖.๗๑	สำนักปลัด
๖๓	ค่าบริการโทรศัพท์	๒๐,๐๐๐	๕,๐๗๒.๙๙	สำนักปลัด
๖๔	ค่าบริการไปรษณีย์	๒๕,๐๐๐	๑๓,๖๕๘	สำนักปลัด
๖๕	ค่าบริการสื่อสารและโทรคมนาคม	๑๐๔,๐๐๐	๑๐๓,๘๗๕.๖๐	สำนักปลัด
๖๖	ค่าบำรุงรักษาและซ่อมแซม	๕๐,๐๐๐	๗,๐๖๐	สำนักปลัด
๖๗	วัสดุยานพาหนะและขนส่ง	๒๐,๐๐๐	๕,๘๐๐	สำนักปลัด
๖๘	วัสดุเชื้อเพลิงและหล่อลื่น	๘๐,๐๐๐	๒๑,๐๐๕.๘๐	สำนักปลัด
๖๙	วัสดุอื่น	๑๐,๐๐๐	๐	สำนักปลัด
๗๐	โครงการป้องกันและบรรเทาสาธารณภัยตลาดฯ	๑๕๐,๐๐๐	๕๗,๘๐๐	สำนักปลัด
๗๑	โครงการตั้งจุดตรวจและด่านตรวจบูรณาการร่วมฯ	๓๐,๐๐๐	๑๔,๙๔๐	สำนักปลัด
๗๒	โครงการฝึกอบรมชุดปฏิบัติการจิตอาสาภัยพิบัติ ประจำเทศบาลตำบลควนขนุน	๕๐,๐๐๐	๙๔,๑๐๐	สำนักปลัด
๗๓	โครงการฝึกอบรมและฝึกทบทวน อปพร.	๑๐,๐๐๐	๐	สำนักปลัด

ลำดับ ที่	โครงการ / กิจกรรม	งบประมาณอนุมัติ (บาท)	เบิกจ่าย (บาท)	หน่วยงาน รับผิดชอบ
๗๔	โครงการฝึกอบรมให้ความรู้ด้านการป้องกันและ บรรเทาสาธารณภัย	๑๐,๐๐๐	๐	สำนักปลัด
๗๕	โครงการตีเส้นจราจร	๕๐,๐๐๐	๐	สำนักปลัด
๗๖	โครงการปรับปรุงระบบกล้องโทรทัศน์วงจรปิดฯ	๕๐,๐๐๐	๐	สำนักปลัด
๗๗	โครงการป้องกันน้ำท่วม	๗๐,๐๐๐	๐	สำนักปลัด
๗๘	วัสดุเครื่องแต่งกาย	๒๒,๐๐๐	๐	สำนักปลัด
๗๙	โครงการติดตั้งถังเคมีดับเพลิงตามจุดเสี่ยงฯ	๓๖,๐๐๐	๐	สำนักปลัด
๘๐	โครงการติดตั้งกระจกโค้งทางแยกหน้าโรงเรียน บ้านควนขนุน	๕๐,๐๐๐	๐	สำนักปลัด
๘๑	ป้อมไฟจราจร	๔๐,๐๐๐	๐	สำนักปลัด
๘๒	โครงการฝึกอบรมการทำขนมไทยแก่ผู้สูงอายุ	๑๐,๐๐๐	๐	สำนักปลัด
๘๓	โครงการแข่งขันกีฬาคนพิการ	๑๐,๐๐๐	๐	สำนักปลัด
๘๔	โครงการฝึกอบรมสภาเด็กและเยาวชนฯ	๑๐,๐๐๐	๐	สำนักปลัด
๘๕	โครงการป้องกันและแก้ไขการกระทำความรุนแรง ต่อเด็กสตรีและบุคคลในครอบครัว	๑๐,๐๐๐	๐	สำนักปลัด
๘๖	โครงการสร้างอาชีพให้แก่เด็กเยาวชนคนรุ่นใหม่	๑๐,๐๐๐	๐	สำนักปลัด
๘๗	โครงการมหาวิทยาลัยครอบครัว	๑๐,๐๐๐	๐	สำนักปลัด
๘๘	โครงการส่งเสริมบทบาทสตรี	๑๐,๐๐๐	๐	สำนักปลัด
๘๙	โครงการจัดทำหรือทบทวนแผนชุมชน	๑๐,๐๐๐	๐	สำนักปลัด
๙๐	โครงการส่งเสริมประชาธิปไตยในชุมชน	๑๐,๐๐๐	๐	สำนักปลัด
๙๑	โครงการป้องกันและแก้ไขปัญหาหายสาบสูญ ในชุมชน	๑๐,๐๐๐	๐	สำนักปลัด
๙๒	โครงการส่งเสริมการปลูกผักในครัวเรือนเพื่อความอยู่ พอที่มีพอใช้	๑๐,๐๐๐	๐	สำนักปลัด
๙๓	เงินเดือนพนักงาน	๑,๕๘๕,๑๖๐	๙๙๖,๒๗๑.๘๗	กองคลัง
๙๔	เงินประจำตำแหน่ง	๔๕,๐๐๐	๗๙๐.๓๐	กองคลัง
๙๕	ค่าตอบแทนการปฏิบัติงานนอกเวลาราชการ	๒๐,๐๐๐	๐	กองคลัง
๙๖	ค่าเช่าบ้าน	๑๕๖,๐๐๐	๔๘,๐๐๐	กองคลัง
๙๗	เงินช่วยเหลือการศึกษาบุตร	๗๕,๖๐๐	๘,๑๘๑.๗๕	กองคลัง

ลำดับ ที่	โครงการ / กิจกรรม	งบประมาณอนุมัติ (บาท)	เบิกจ่าย (บาท)	หน่วยงาน รับผิดชอบ
๙๘	รายจ่ายให้ได้ว่าซึ่งบริการ	๔๐,๐๐๐	๑,๓๙๕	กองคลัง
๙๙	ค่าจ้างเหมาบริการจัดเก็บรายได้และปรับปรุง ข้อมูลแผนที่ภาษี	๒๖๐,๒๘๐	๒๔๔,๑๓๓	กองคลัง
๑๐๐	ค่าจ้างเหมาจัดทำระบบการบริหารจัดการภาษี และทะเบียนทรัพย์สิน	๘๖,๗๖๐	๘๒,๔๒๒	กองคลัง
๑๐๑	ค่าเช่าที่วัดสุวรรณวิชัย	๒๔๐,๐๐๐	๒๓๔,๐๐๐	กองคลัง
๑๐๒	ค่าเช่าที่วัดมะขามทอง (ร้าง)	๓๐,๐๐๐	๒๐,๘๑๐	กองคลัง
๑๐๓	ค่าจ้างเหมาบริการผู้ช่วยเจ้าพนักงานพัสดุ	๘๖,๗๖๐	๘๖,๗๖๐	กองคลัง
๑๐๔	ค่าจ้างเหมาบริการผู้ช่วยนักวิชาการเงินและ บัญชี	๘๖,๗๖๐	๒๘,๙๒๐	กองคลัง
๑๐๕	ค่ารับรองบุคคล	๑๐,๐๐๐	๐	กองคลัง
๑๐๖	รายจ่ายเกี่ยวเนื่องกับการปฏิบัติราชการที่ไม่เข้า ลักษณะรายจ่ายหมวดอื่นๆ	๕๐,๐๐๐	๓๐,๒๕๖	กองคลัง
๑๐๗	โครงการเสริมสร้างความรู้ให้แก่ผู้มีหน้าที่เป็น คณะกรรมการจัดซื้อจัดจ้าง	๑๐,๐๐๐	๐	กองคลัง
๑๐๘	ค่าบำรุงรักษาและซ่อมแซม	๓๐,๐๐๐	๑๐,๘๔๙	กองคลัง
๑๐๙	วัสดุสำนักงาน	๕๐,๐๐๐	๗๐,๙๐๒.๗๕	กองคลัง
๑๑๐	วัสดุเชื้อเพลิงและหล่อลื่น	๑๐,๐๐๐	๘๑๙.๒๓	กองคลัง
๑๑๑	วัสดุคอมพิวเตอร์	๔๐,๐๐๐	๒๘,๐๑๐	กองคลัง
๑๑๒	ค่าไฟฟ้า	๘๐๐,๐๐๐	๘๒๕,๘๕๗.๕๙	กองคลัง
๑๑๓	ชดใช้เงินสะสม	๑,๐๒๖,๐๐๑	๐	กองคลัง
๑๑๔	เงินเดือนพนักงาน	๑,๔๐๑,๓๒๐	๑,๑๖๘,๙๖๐	กองช่าง
๑๑๕	เงินประจำตำแหน่ง	๔๕,๐๐๐	๓๕,๐๐๐	กองช่าง
๑๑๖	ค่าตอบแทนพนักงานจ้าง	๒๑๖,๐๐๐	๑๘๐,๐๐๐	กองช่าง
๑๑๗	เงินเพิ่มค่าครองชีพพนักงานจ้าง	๒๔,๐๐๐	๒๐,๐๐๐	กองช่าง
๑๑๘	ค่าเช่าบ้าน	๔๘,๐๐๐	๑๒,๐๐๐	กองช่าง
๑๑๙	เงินช่วยเหลือการศึกษาบุตร	๒๐,๐๐๐	๗๐๐	กองช่าง
๑๒๐	รายจ่ายเพื่อให้ได้ว่าซึ่งบริการ	๒๐,๐๐๐	๐	กองช่าง
๑๒๑	จ้างเหมาบริการคนงานเพื่อปฏิบัติงานโยธาฯ	๘๖,๗๖๐	๗๒,๓๐๐	กองช่าง
๑๒๒	รายจ่ายเกี่ยวเนื่องกับการปฏิบัติราชการ ที่ไม่เข้าลักษณะรายจ่ายหมวดอื่นๆ	๕๐,๐๐๐	๐	กองช่าง

ลำดับ ที่	โครงการ / กิจกรรม	งบประมาณ อนุมัติ (บาท)	เบิกจ่าย (บาท)	หน่วยงาน รับผิดชอบ
๑๒๓	ค่าบำรุงรักษาและซ่อมแซม	๕๐,๐๐๐	๔๐,๔๔๐	กองช่าง
๑๒๔	วัสดุสำนักงาน	๒๕,๐๐๐	๙,๗๕๐	กองช่าง
๑๒๕	วัสดุยานพาหนะและขนส่ง	๒๕,๐๐๐	๐	กองช่าง
๑๒๖	วัสดุเชื้อเพลิงและหล่อลื่น	๖๐,๐๐๐	๒๐,๕๖๖	กองช่าง
๑๒๗	วัสดุโฆษณาและเผยแพร่	๑๐,๐๐๐	๐	กองช่าง
๑๒๘	วัสดุคอมพิวเตอร์	๓๐,๐๐๐	๓๐,๐๐๐	กองช่าง
๑๒๙	ค่าไฟฟ้า	๘,๐๐๐	๖,๒๙๕.๕๔	กองช่าง
๑๓๐	วัสดุก่อสร้าง	๑๕๐,๐๐๐	๗๐,๘๙๐	กองช่าง
๑๓๑	วัสดุไฟฟ้าและวิทยุ	๑๐๐,๐๐๐	๑๒๑,๘๗๘	กองช่าง
๑๓๒	จ้างเหมาดูแลต้นไม้และสวนสาธารณะ	๔๓๓,๘๐๐	๓๑๐,๘๙๐	กองช่าง
๑๓๓	เงินเดือนพนักงาน	๘๕๑,๒๐๐	๗๑๓,๔๗๐	กองสาธารณสุขฯ
๑๓๔	เงินประจำตำแหน่ง	๒๑,๕๐๐	๑๕,๐๐๐	กองสาธารณสุขฯ
๑๓๕	ค่าตอบแทนผู้ปฏิบัติราชการอันเป็นประโยชน์ แก่ อปท.	๕,๐๐๐	๐	กองสาธารณสุขฯ
๑๓๖	ค่าตอบแทนการปฏิบัติงานนอกเวลาราชการ	๕,๐๐๐	๐	กองสาธารณสุขฯ
๑๓๗	รายจ่ายเพื่อให้ได้มาซึ่งบริการ	๕,๐๐๐	๔,๑๐๐	กองสาธารณสุขฯ
๑๓๘	จ้างเหมาบริการงานบันทึกข้อมูลงานธุรการฯ	๑๗๓,๕๒๐	๑๖๖,๒๙๐	กองสาธารณสุขฯ
๑๓๙	ค่ารับรองบุคคล	๕,๐๐๐	๐	กองสาธารณสุขฯ
๑๔๐	ค่าเลี้ยงรับรองการประชุม	๕,๐๐๐	๐	กองสาธารณสุขฯ
๑๔๑	รายจ่ายเกี่ยวเนื่องกับการปฏิบัติราชการ ที่ไม่เข้าลักษณะรายจ่ายหมวดอื่นๆ	๓๐,๐๐๐	๐	กองสาธารณสุขฯ
๑๔๒	โครงการตรวจทดสอบสารปนเปื้อนในอาหาร	๑๐,๐๐๐	๐	กองสาธารณสุขฯ
๑๔๓	โครงการรณรงค์ป้องกันโรคพิษสุนัขบ้า	๑๐,๐๐๐	๑๐,๐๐๐	กองสาธารณสุขฯ
๑๔๔	โครงการบ้านสะอาดน่าอยู่น่าอาศัย	๒๐,๐๐๐	๕,๐๐๐	กองสาธารณสุขฯ
๑๔๕	โครงการพัฒนาศักยภาพอาสาสมัครสาธารณสุข ประจำหมู่บ้าน/ชุมชน	๒๐,๐๐๐	๐	กองสาธารณสุขฯ
๑๔๖	โครงการให้ความรู้ด้านโภชนาการเด็กเยาวชน และประชาชน	๒๐,๐๐๐	๖,๒๔๐	กองสาธารณสุขฯ
๑๔๗	โครงการอบรมให้ความรู้โรคเอดส์และโรคติดต่อ ทางเพศสัมพันธ์	๒๐,๐๐๐	๖,๐๐๐	กองสาธารณสุขฯ

ลำดับ ที่	โครงการ / กิจกรรม	งบประมาณอนุมัติ (บาท)	เบิกจ่าย (บาท)	หน่วยงาน รับผิดชอบ
๑๔๘	ค่าบำรุงรักษาและซ่อมแซม	๘๐,๐๐๐	๑๒๙,๓๕๐	กองสาธารณสุขฯ
๑๔๙	วัสดุสำนักงาน	๒๕,๐๐๐	๒๔,๘๘๗	กองสาธารณสุขฯ
๑๕๐	วัสดุงานบ้านงานครัว	๒๐๐,๐๐๐	๒๓๕,๔๗๐	กองสาธารณสุขฯ
๑๕๑	วัสดุก่อสร้าง	๓๐,๐๐๐	๐	กองสาธารณสุขฯ
๑๕๒	วัสดุยานพาหนะและขนส่ง	๓๐,๐๐๐	๖๕,๑๐๐	กองสาธารณสุขฯ
๑๕๓	วัสดุเชื้อเพลิงและหล่อลื่น	๒๐๔,๐๐๐	๓๑๒,๓๒๖.๓๕	กองสาธารณสุขฯ
๑๕๔	วัสดุโฆษณาและเผยแพร่	๑๕,๐๐๐	๐	กองสาธารณสุขฯ
๑๕๕	วัสดุคอมพิวเตอร์	๒๐,๐๐๐	๑,๙๐๐	กองสาธารณสุขฯ
๑๕๖	ค่าไฟฟ้า	๒๕,๐๐๐	๑๘,๕๓๗.๔๒	กองสาธารณสุขฯ
๑๕๗	เครื่องตัดวัชพืช	๑๐,๐๐๐	๐	กองสาธารณสุขฯ
๑๕๘	เครื่องวัดความดันโลหิต	๕,๐๐๐	๕,๐๐๐	กองสาธารณสุขฯ
๑๕๙	เครื่องฉีดน้ำแรงดันสูง	๒๐,๐๐๐	๐	กองสาธารณสุขฯ
๑๖๐	วัสดุวิทยาศาสตร์หรือการแพทย์	๑๐,๐๐๐	๑๐,๐๐๐	กองสาธารณสุขฯ
๑๖๑	ค่าตอบแทนผู้ปฏิบัติราชการอันเป็นประโยชน์ แก่องค์กรปกครองส่วนท้องถิ่น	๑๒๐,๐๐๐	๐	กองสาธารณสุขฯ
๑๖๒	วัสดุอื่น	๒๐,๐๐๐	๑๗,๐๘๐	กองสาธารณสุขฯ
๑๖๓	วัสดุการเกษตร	๒๐,๐๐๐	๕,๘๘๐	กองสาธารณสุขฯ
๑๖๔	รณรงค์สร้างจิตสำนึกในการอนุรักษ์ธรรมชาติฯ	๑๐,๐๐๐	๐	กองสาธารณสุขฯ
๑๖๕	จ้างเหมาบริการ เก็บขนสิ่งปฏิกูล	๑๗๓,๕๒๐	๑๗๓,๕๒๐	กองสาธารณสุขฯ
๑๖๖	จ้างเหมาบริการเก็บกวาดขยะมูลฝอย	๑,๖๔๖,๖๔๐	๒๙๗,๐๐๐	กองสาธารณสุขฯ
๑๖๗	กำจัดขยะมูลฝอยและฝังกลบขยะมูลฝอย	๓๐๐,๐๐๐	๑,๕๗๔,๔๕๔	กองสาธารณสุขฯ
๑๖๘	เงินเดือนพนักงานเทศบาล	๙๗๔,๒๘๐	๗๖๓,๙๒๐	กองการศึกษา
๑๖๙	เงินเพิ่ม พ.ส.ร.	๒,๖๔๐	๒,๒๐๐	กองการศึกษา
๑๗๐	เงินประจำตำแหน่ง	๖,๕๐๐	๐	กองการศึกษา
๑๗๑	ค่าปฏิบัติงานนอกเวลาราชการ	๕,๐๐๐	๐	กองการศึกษา
๑๗๒	ค่าเช่าบ้าน	๔๘,๐๐๐	๒๕,๐๐๐	กองการศึกษา
๑๗๓	เงินช่วยเหลือการศึกษาบุตร	๑๒,๐๐๐	๓๐๐	กองการศึกษา
๑๗๔	รายจ่ายเพื่อให้ได้มาซึ่งบริการ	๑๐,๐๐๐	๐	กองการศึกษา

ลำดับ ที่	โครงการ / กิจกรรม	งบประมาณอนุมัติ (บาท)	เบิกจ่าย (บาท)	หน่วยงาน รับผิดชอบ
๑๗๕	จ้างเหมาบริการรักษาความสะอาด ศูนย์ฟิตเนสและศูนย์พัฒนาเด็กเล็กเทศบาลตำบล ควนขนุน	๑๗๓,๕๒๐	๑๕๐,๓๘๔	กองการศึกษา
๑๗๖	ค่าจ้างเหมาบริการผู้ช่วยสอนศูนย์พัฒนา เด็กเล็กเทศบาลตำบลควนขนุน	๑๗๓,๕๒๐	๗๒,๓๐๐	กองการศึกษา
๑๗๗	ค่ารับรองบุคคล	๕,๐๐๐	๐	กองการศึกษา
๑๗๘	ค่ารับรองการประชุม	๕,๐๐๐	๐	กองการศึกษา
๑๗๙	รายจ่ายเกี่ยวเนื่องกับการปฏิบัติราชการ ที่ไม่เข้าลักษณะรายจ่ายหมวดอื่นๆ	๓๐,๐๐๐	๐	กองการศึกษา
๑๘๐	ค่าบำรุงรักษาและซ่อมแซม	๓๐,๐๐๐	๑๘,๖๐๔	กองการศึกษา
๑๘๑	วัสดุสำนักงาน	๒๐,๐๐๐	๓๔,๙๗๑	กองการศึกษา
๑๘๒	ค่าอาหารเสริม (นม) โรงเรียนบ้านควนขนุน	๒๘๗,๔๓๐	๒๔๒,๗๓๕.๓๖	กองการศึกษา
๑๘๓	วัสดุโฆษณาและเผยแพร่	๕,๐๐๐	๐	กองการศึกษา
๑๘๔	วัสดุกีฬา	๑๐,๐๐๐	๐	กองการศึกษา
๑๘๕	วัสดุคอมพิวเตอร์	๒๐,๐๐๐	๒๙,๗๓๕	กองการศึกษา
๑๘๖	อุดหนุนอาหารกลางวันนักเรียน ร.ร.บ้านควนขนุน	๖๐๐,๐๐๐	๔๘๙,๕๐๐	กองการศึกษา
๑๘๗	อุดหนุนโครงการจัดงานวันเด็กแห่งชาติ ชุมชนหลังที่ว่าการอำเภอ	๑๕,๐๐๐	๐	กองการศึกษา
๑๘๘	อุดหนุนโครงการจัดงานวันเด็กแห่งชาติ ชุมชนบ้านหัวควน	๑๕,๐๐๐	๐	กองการศึกษา
๑๘๙	เงินเดือนพนักงานครูเทศบาล	๔๑๘,๘๐๐	๑๙,๕๕๐	กองการศึกษา
๑๙๐	ค่าตอบแทนพนักงานจ้าง ฯ	๒๓๗,๗๒๐	๙๐,๐๐๐	กองการศึกษา
๑๙๑	เงินเพิ่มต่างๆ ของพนักงานจ้างฯ	๓๖,๐๐๐	๑๐,๐๐๐	กองการศึกษา
๑๙๒	เงินช่วยเหลือการศึกษาบุตร พนักงานครูเทศบาล	๒๐,๐๐๐	๒,๙๐๐	กองการศึกษา
๑๙๓	รายจ่ายเกี่ยวเนื่องกับการปฏิบัติราชการ ที่ไม่เข้าลักษณะรายจ่ายหมวดอื่นๆ	๓๐,๐๐๐	๐	กองการศึกษา
๑๙๔	โครงการสนับสนุนค่าใช้จ่ายการบริหาร สถานศึกษา	๒๘๖,๐๑๐	๒๒๖,๓๖๘	กองการศึกษา

ลำดับ ที่	โครงการ / กิจกรรม	งบประมาณอนุมัติ (บาท)	เบิกจ่าย (บาท)	หน่วยงาน รับผิดชอบ
๑๙๕	โครงการจัดแข่งขันกีฬานักเรียนศูนย์พัฒนา เด็กเล็กเทศบาลฯ	๑๐,๐๐๐	๐	กองการศึกษา
๑๙๖	โครงการปฐมนิเทศผู้ปกครองนักเรียนฯ	๑๐,๐๐๐	๐	กองการศึกษา
๑๙๗	โครงการเยี่ยมบ้านนักเรียนศูนย์พัฒนาเด็ก เล็กฯ	๑๐,๐๐๐	๐	กองการศึกษา
๑๙๘	วัสดุไฟฟ้าและวิทยุ	๕,๐๐๐	๐	กองการศึกษา
๑๙๙	วัสดุงานบ้านงานครัว	๒๐,๐๐๐	๒๐,๐๐๐	กองการศึกษา
๒๐๐	ค่าอาหารเสริม (นม) ศูนย์พัฒนาเด็กเล็กฯ	๗๐,๙๐๐	๖๖,๒๔๙.๕๔	กองการศึกษา
๒๐๑	วัสดุก่อสร้าง	๔๐,๐๐๐	๕,๖๙๒	กองการศึกษา
๒๐๒	วัสดุการศึกษา	๒๐,๐๐๐	๒๙,๙๓๖	กองการศึกษา
๒๐๓	ค่าไฟฟ้า	๔๐,๐๐๐	๒๙,๙๗๙.๔๔	กองการศึกษา
๒๐๔	ค่าบริการสื่อสารและโทรคมนาคม	๒๐,๐๐๐	๙,๖๓๐	กองการศึกษา
๒๐๕	จัดซื้อพัดลมติดผนัง	๒๐,๐๐๐	๐	กองการศึกษา
๒๐๖	จัดซื้อถังน้ำ	๑๕,๐๐๐	๐	กองการศึกษา
๒๐๗	จัดซื้อเครื่องสูบน้ำ	๑๕,๐๐๐	๐	กองการศึกษา
๒๐๘	ส่งทีมเข้าร่วมการแข่งขันกีฬาท้องถิ่นสัมพันธ์ และกีฬาเทศบาลสัมพันธ์	๑๐,๐๐๐	๐	กองการศึกษา
๒๐๙	โครงการแข่งขันกีฬาท้องถิ่นสัมพันธ์	๑๐,๐๐๐	๐	กองการศึกษา
๒๑๐	จัดซื้อเครื่องออกกำลังกาย	๑๐๐,๐๐๐	๐	กองการศึกษา
๒๑๑	จัดงานประเพณีลอยกระทง	๓๐,๐๐๐	๐	กองการศึกษา
๒๑๒	จัดงานวันส่งท้ายปีเก่าต้อนรับปีใหม่	๑๐๐,๐๐๐	๐	กองการศึกษา
๒๑๑	จัดงานประเพณีลอยกระทง	๓๐,๐๐๐	๐	กองการศึกษา
๒๑๒	จัดงานวันส่งท้ายปีเก่าต้อนรับปีใหม่	๑๐๐,๐๐๐	๐	กองการศึกษา
๒๑๓	จัดงานวันสงกรานต์และผู้สูงอายุ	๓๐,๐๐๐	๐	กองการศึกษา
๒๑๔	จัดงานวันสารทเดือนสิบ	๑๐,๐๐๐	๐	กองการศึกษา
	รวมเป็นเงิน	๓๗,๔๔๐,๐๐๐	๒๙,๕๕๕,๘๘๗.๔๗	

ลำดับ ที่	โครงการ / กิจกรรม	งบประมาณอนุมัติ (บาท)	เบิกจ่าย (บาท)	หน่วยงาน รับผิดชอบ
	งบประมาณรายจ่ายเฉพาะการ			
๒๑๕	เงินสมทบกองทุนบำเหน็จบำนาญของข้าราชการ ส่วนท้องถิ่น (กบท.)	๒๘,๘๔๐	๒๘,๘๔๐	กองการประปา
๒๑๖	เงินสำรองจ่าย	๒๐,๐๐๐	๐	กองการประปา
๒๑๗	เงินเดือนพนักงานเทศบาล	๒๗๓,๓๒๐	๒๐๑,๐๐๐	กองการประปา
๒๑๘	เงินประจำตำแหน่ง	๕,๐๐๐	๐	กองการประปา
๒๑๙	ค่าจ้างลูกจ้างประจำ	๒๕๘,๐๐๐	๒๕๐,๐๔๐	กองการประปา
๒๒๐	ค่าตอบแทนการปฏิบัติงานนอกเวลาราชการ	๖,๐๐๐	๐	กองการประปา
๒๒๑	ค่าเช่าบ้าน	๓๖,๐๐๐	๓๖,๐๐๐	กองการประปา
๒๒๒	รายจ่ายเพื่อให้ได้มาซึ่งบริการ	๑๐,๐๐๐	๖,๔๐๐	กองการประปา
๒๒๓	จ้างเหมาบริการเก็บค่าน้ำประปา	๒๖๐,๒๘๐	๒๓๒,๘๐๖	กองการประปา
๒๒๔	รายจ่ายเกี่ยวเนื่องกับการปฏิบัติราชการ ที่ไม่เข้าลักษณะรายจ่ายหมวดอื่นๆ	๒๐,๐๐๐	๐	กองการประปา
๒๒๕	ค่าบำรุงรักษาและซ่อมแซม	๑๒,๐๐๐	๐	กองการประปา
๒๒๖	วัสดุสำนักงาน	๒๐,๐๐๐	๒๖,๒๔๑	กองการประปา
๒๒๗	วัสดุงานบ้านงานครัว	๕,๐๐๐	๐	กองการประปา
๒๒๘	วัสดุก่อสร้าง	๑๕,๐๐๐	๑๔,๘๖๕	กองการประปา
๒๒๙	วัสดุเชื้อเพลิงและหล่อลื่น	๒๐,๐๐๐	๑๒,๗๐๖.๑๐	กองการประปา
๒๓๐	วัสดุคอมพิวเตอร์	๑๑,๐๐๐	๑๑,๐๕๐	กองการประปา
๒๓๑	วัสดุอื่น	๑๐,๐๐๐	๒๔,๔๑๙	กองการประปา
๒๓๒	ค่าไฟฟ้า	๕๑๒,๕๖๐	๕๑๔,๖๖๕.๘๘	กองการประปา
	รวมเป็นเงิน	๑,๕๒๓,๐๐๐	๑,๓๕๙,๐๓๒.๙๘	
	รวมเป็นเงินทั้งสิ้น	๓๘,๙๖๓,๐๐๐	๓๐,๙๑๔,๙๒๐.๔๕	

งบประมาณนอกเทศบัญญัติงบประมาณรายจ่าย ประจำปีงบประมาณ พ.ศ.๒๕๖๔

ลำดับ ที่	โครงการ / กิจกรรม	งบประมาณ (บาท)	เบิกจ่าย (บาท)	หน่วยงาน รับผิดชอบ
๑	เพิ่มประสิทธิภาพการบริหารจัดการที่ดี (เงินรางวัลอปท.ที่มีการบริหารจัดการที่ดี ปีงบประมาณ พ.ศ.๒๕๖๓ กั้นเงินดำเนินการ ปี ๒๕๖๔) -ก่อสร้างถนนซอยโรงน้ำ -จัดซื้อเครื่องตัดวัชพืช	๓๐๐,๙๗๐.๘๗	๓๐๐,๙๐๐ (๒๘๑,๙๐๐) (๑๙,๐๐๐)	กองช่าง กองสาธารณสุขฯ
๒	ก่อสร้างสนามเด็กเล่นสร้างปัญญา	๑๗๐,๐๐๐	๑๗๐,๐๐๐	กองการศึกษา
๓	ก่อสร้างห้องน้ำสาธารณะศูนย์บริการ นักท่องเที่ยวตลาดเทศบาลตำบลควนขนุน	๙๙๙,๐๐๐	๘๗๙,๐๐๐	กอง สาธารณสุขฯ
๔	ก่อสร้างอาคารศูนย์บริการนักท่องเที่ยว เทศบาลตำบลควนขนุน	๓,๑๑๒,๐๐๐	๒,๗๑๐,๐๐๐	สำนักปลัด
๕	ปรับปรุงห้องสุขาและระบบจัดเก็บสิ่งปฏิกูล ตลาดเทศบาลตำบลควนขนุน (เงินเหลือจ่ายจากโครงการที่ ๓-๔)	๔๒๕,๐๐๐	๔๒๕,๐๐๐	กอง สาธารณสุขฯ
๖	เพิ่มประสิทธิภาพการบริหารจัดการที่ดี (เงินรางวัลอปท.ที่มีการบริหารจัดการที่ดี ปีงบประมาณ พ.ศ.๒๕๖๔ กั้นเงินดำเนินการ ปี ๒๕๖๕)	๒๓๒,๖๕๓.๐๖	๐	สำนักปลัด
๗	เงินสะสม	๑,๖๘๕,๐๒๐	๑,๖๘๕,๐๒๐	กองคลัง
๘	เงินสะสม	๒๐๙,๑๙๐	๒๐๙,๑๙๐	กองการ ประปา
	รวมเป็นเงิน	๖,๗๐๘,๘๓๓.๙๓	๖,๓๗๙,๑๑๐	

สรุปรายรับ-รายจ่าย
งบประมาณรายจ่ายทั่วไป
เทศบาลตำบลควนขนุน
ประจำปีงบประมาณ พ.ศ.๒๕๖๔

สรุปรายรับ

รายรับ	ประมาณการ (บาท)	รับจริง (บาท)
รายได้จัดเก็บเอง		
หมวดภาษีอากร	๑,๐๕๐,๐๐๐	๙๖๗,๖๒๗.๓๖
หมวดค่าธรรมเนียม ค่าปรับและใบอนุญาต	๔๖๓,๓๐๐	๒๗๓,๖๐๙.๑๔
หมวดรายได้จากทรัพย์สิน	๒๕๐,๐๐๐	๑๙๖,๐๕๗.๕๓
หมวดรายได้จากสาธารณูปโภคและการพาณิชย์	๒,๓๐๕,๐๐๐	๒,๖๔๑,๐๗๗.๐๐
หมวดรายได้เบ็ดเตล็ด	๓๐,๐๐๐	๒๕๙,๓๗๐.๐๐
หมวดรายได้จากทุน	๐	๐
รายได้ที่รัฐบาลเก็บแล้วจัดสรรให้ อปท.		
หมวดภาษีจัดสรร	๑๘,๙๗๒,๐๐๐	๑๕,๗๔๑,๑๖๙.๒๖
รายได้ที่รัฐบาลอุดหนุนให้ อปท.		
เงินอุดหนุนทั่วไป	๑๔,๓๖๙,๗๐๐	๑๓,๘๓๓,๙๖๖.๓๔
รวมรายรับตามเทศบัญญัติ	๓๗,๔๔๐,๐๐๐	๓๓,๙๑๒,๘๗๖.๖๓
เงินอุดหนุนเฉพาะกิจ	๐	๙,๐๕๘,๖๕๐.๔๓
เงินสะสม	๐	๑,๖๘๕,๐๒๐.๐๐
รวมรายรับทั้งสิ้น	๓๗,๔๔๐,๐๐๐	๔๔,๖๕๖,๕๔๗.๐๖

สรุปรายจ่าย

รายจ่าย	ประมาณการ (บาท)	จ่ายจริง (บาท)
งบกลาง	๘,๙๖๔,๑๘๐	๘,๖๖๔,๐๘๘.๒๒
งบบุคลากร (หมวดเงินเดือน ค่าจ้างประจำและค่าจ้างชั่วคราว)	๑๓,๘๗๙,๐๖๐	๑๐,๗๕๓,๓๔๘.๑๗
งบดำเนินงาน (หมวดค่าตอบแทน ใช้สอยและวัสดุ ค่าสาธารณูปโภค)	๑๒,๖๒๙,๗๕๙	๙,๕๙๗,๘๒๖.๕๒
งบลงทุน (หมวดค่าครุภัณฑ์ ที่ดินและสิ่งก่อสร้าง)	๓๑๑,๐๐๐	๕,๐๐๐.๐๐
งบรายจ่ายอื่น (หมวดรายจ่ายอื่น)	๑,๐๒๖,๐๐๑	๐
งบเงินอุดหนุน (หมวดเงินอุดหนุน)	๖๓๐,๐๐๐	๔๘๙,๕๐๐.๐๐
รวมรายจ่ายตามเทศบัญญัติ	๓๗,๔๔๐,๐๐๐	๒๙,๕๑๓,๗๖๒.๙๑
เงินอุดหนุนเฉพาะกิจ	๐	๙,๐๕๘,๖๕๐.๔๓
เงินสะสม	๐	๑,๖๘๕,๐๒๐.๐๐
รวมรายจ่ายทั้งสิ้น	๓๗,๔๔๐,๐๐๐	๔๐,๒๕๗,๔๓๓.๓๔

** ดังนั้น ในปีงบประมาณ พ.ศ.๒๕๖๔ เทศบาลตำบลควนขนุน มีรายรับสูงกว่ารายจ่าย ๔,๓๙๙,๑๑๓.๗๒ บาท

รายงานสถานะการคลัง

รายการ	ปี ๒๕๖๑	ปี ๒๕๖๒	ปี ๒๕๖๓	ปี ๒๕๖๔
เงินฝากธนาคาร	๑๒,๖๑๑,๕๖๗.๕๖	๑๑,๓๕๙,๐๓๗.๑๐	๑๐,๔๙๔,๓๒๗.๑๕	๑๒,๖๙๗,๖๔๖.๔๗
เงินสะสม	๑,๕๖๙,๒๐๓.๗๐	๙๔๑,๙๐๑.๒๑	๒,๐๐๘,๔๓๐.๗๙	๑,๓๗๐,๕๗๓.๒๔
เงินทุนสำรองเงินสะสม	๖,๔๕๓,๙๕๔.๕๖	๖,๔๗๒,๗๑๐.๘๕	๖,๖๓๐,๑๔๐.๒๔	๘,๘๗๖,๙๘๑.๔๘
เงินกู้ยืมค้าง	๘,๗๒๔,๐๓๔.๒๘	๕,๔๓๕,๓๑๔.๘๙	๒,๑๒๘,๖๘๘.๔๗	๙๖๓,๒๕๑.๙๑

สรุปรายรับ-รายจ่าย
งบประมาณรายจ่ายเฉพาะการ
เทศบาลตำบลควนขนุน
ประจำปีงบประมาณ พ.ศ.๒๕๖๔

สรุปรายรับ

รายรับ	ประมาณการ (บาท)	รับจริง (บาท)
รายได้จากสาธารณูปโภคและการพาณิชย์		
ค่าจำหน่ายน้ำจากมาตรวัดน้ำ	๑,๓๘๕,๐๐๐	๑,๓๗๒,๙๖๗.๐๐
ค่าธรรมเนียม	๕,๐๐๐	๕,๗๐๐.๐๐
ค่าปรับ	๕,๐๐๐	๐
ค่าดอกเบี้ย	๑๕,๕๐๐	๖,๐๙๒.๑๒
ค่าจำหน่ายน้ำจากท่อธาร	๑๕,๕๐๐	๑,๔๐๐.๐๐
รายได้จากทรัพย์สิน	๑๐,๐๐๐	๐
รายได้เบ็ดเตล็ด	๖,๐๐๐	๘๑๑.๐๐
เงินช่วยเหลือเฉพาะการ	๘๑,๐๐๐	๕๐,๐๐๐.๐๐
รวมรายรับตามเทศบัญญัติ	๑,๕๒๓,๐๐๐	๑,๔๓๖,๙๗๐.๑๒
เงินสะสม	๐	๒๐๙,๑๙๐.๐๐
รวมรายรับทั้งสิ้น	๑,๕๒๓,๐๐๐	๑,๖๔๖,๑๖๐.๑๒

สรุปรายจ่าย

รายจ่าย	ประมาณการ (บาท)	จ่ายจริง (บาท)
งบกลาง	๔๘,๘๔๐	๒๘,๘๔๐.๐๐
งบบุคลากร (หมวดเงินเดือน ค่าจ้างประจำและค่าจ้างชั่วคราว)	๕๓๖,๓๒๐	๔๕๑,๐๔๐.๐๐
งบดำเนินงาน (หมวดค่าตอบแทน วัสดุและวัสดุ ค่าสาธารณูปโภค)	๙๓๗,๘๔๐	๘๗๙,๑๕๒.๙๘
งบลงทุน (หมวดค่าครุภัณฑ์ ที่ดินและสิ่งก่อสร้าง)	๐	๐
รวมรายจ่ายตามเทศบัญญัติ	๑,๕๒๓,๐๐๐	๑,๓๕๙,๐๓๒.๙๘
เงินสะสม	๐	๒๐๙,๑๙๐.๐๐
รวมรายจ่ายทั้งสิ้น	๑,๕๒๓,๐๐๐	๑,๕๖๘,๒๒๒.๙๘

**ดังนั้น ในปีงบประมาณ พ.ศ.๒๕๖๔ การประปาเทศบาลตำบลควนขนุน มีรายรับสูงกว่ารายจ่าย ๗๗,๙๓๗.๑๔ บาท

รายงานสถานะการคลัง

รายการ	ปี ๒๕๖๑	ปี ๒๕๖๒	ปี ๒๕๖๓	ปี ๒๕๖๔
เงินฝากธนาคาร	๒,๔๕๓,๑๓๘.๕๘	๒,๔๔๗,๒๑๙.๐๒	๒,๑๒๙,๑๐๓.๕๑	๒,๐๑๒,๙๑๑.๘๓
เงินสะสม	๒,๑๘๒,๘๘๘.๓๔	๒,๒๑๔,๔๔๑.๒๑	๑,๗๗๐,๘๔๘.๐๗	๑,๖๒๗,๙๐๔.๖๔
เงินทุนสำรองเงินสะสม	๙๓๓,๙๕๓.๗๑	๙๔๔,๔๗๑.๒๑	๙๕๗,๓๖๖.๙๗	๙๖๙,๐๕๗.๕๔
เงินกู้ยืมค้าง	๐	๐	๐	๐

ปัญหาอุปสรรค

ปีงบประมาณ พ.ศ.๒๕๖๔ เทศบาลตำบลควนขนุนดำเนินการโครงการน้อย เนื่องจากรายได้ที่ได้รับไม่เป็นไปตามที่ประมาณการไว้ ประกอบกับมีภาวะชำระหนี้เงินกู้และเกิดการระบาดของโรคติดเชื้อไวรัสโคโรนา ๒๐๑๙ (COVID-๑๙)

ข้อเสนอแนะในการจัดทำแผนพัฒนาท้องถิ่นในอนาคต

๑. ส่งเสริมการจัดเก็บรายได้เข้าเทศบาลให้มากขึ้นเพื่อให้เทศบาลมีรายได้จากการจัดเก็บเองมาพัฒนาเทศบาลให้เจริญมากขึ้น เช่น การใช้ข้อมูลฐานภาษี แผนที่ภาษีต้องสามารถนำมาใช้ได้จริงได้อย่างมีประสิทธิภาพ

๒. จัดระเบียบตลาด ป้องกันการแพร่ระบาดของโรคติดเชื้อไวรัสโคโรนา ๒๐๑๙ (COVID-๑๙)

๓. แก้ไขปัญหาน้ำประปามีหินปูน

๔. แก้ไขปัญหาน้ำประปาไหลช้า หรือหยุดไหลบางช่วงเวลาของชุมชนบ้านหัวควน

๕. จัดให้มีสวนสาธารณะ สถานที่ออกกำลังกาย และสนามเด็กเล่น

๖. ติดตั้งกล้องวงจรปิด CCTV ให้ทั่วพื้นที่

๗. ปรับปรุงระบบเสียงตามสายให้ได้ยินทั่วพื้นที่

๘. แก้ไขปัญหาการจอดรถล้นนอกเส้นจราจร

๙. ติดตั้ง จอ LED ประชาสัมพันธ์ข่าวสารเทศบาล

๑๐. แก้ไขสิ่งกีดขวางบนทางเท้า

๑๑. จัดกิจกรรมพัฒนาทักษะอาชีพ

ประมวลภาพกิจกรรม

ปีงบประมาณ

พ.ศ.๒๕๖๔

งานวันคล้ายวันสวรรคตพระบาทสมเด็จพระบรมชนกาธิเบศรมหาภูมิพลอดุลยเดช-
มหาราชบรมนาถบพิตร



วางพวงมาลาเนื่องในวันคล้ายวันสวรรคตพระบาทสมเด็จพระจุลจอมเกล้าเจ้าอยู่หัว
(วันปิยมหาราช)



จัดโต๊ะหมู่เนื่องในวันเฉลิมพระชนมพรรษาพระบาทสมเด็จพระเจ้าอยู่หัว



จัดโต๊ะหมู่เนื่องในวันเฉลิมพระชนมพรรษาสมเด็จพระนางเจ้าสุทิดา-
พัชรสุธาพิมลลักษณ พระบรมราชินี



โครงการเลือกตั้งนายกเทศมนตรีตำบลควนขนุนและสมาชิกสภาเทศบาลตำบลควนขนุน



โครงการฝึกอบรมชุดปฏิบัติการจิตอาสาภัยพิบัติ ประจำเทศบาลตำบลควนขนุน



ลงพื้นที่สำรวจกลุ่มเป้าหมายประชาชนที่ยากจนและประชาชนกลุ่มเปราะบาง
ในเขตเทศบาลตำบลควนขนุน



โครงการปลูกฝังเด็กไทย ใส่ใจวินัยจราจร ประจำปี พ.ศ.๒๕๖๔ และโครงการขับขี่ปลอดภัย สวมหมวกนิรภัย ใส่ใจเรอนะ



ล้างทำความสะอาดพื้นผิวถนน



โครงการก่อสร้างศูนย์บริการนักท่องเที่ยว



โครงการป้องกันและบรรเทาสาธารณภัยตลาดเทศบาลตำบลควนขนุน



โครงการตั้งจุดตรวจและด่านตรวจบูรณาการร่วมในเทศกาลต่างๆ



ลงพื้นที่สำรวจและรวบรวมข้อมูลแผงจำหน่ายสินค้าตลาดเทศบาลตำบลควนขนุน(ช่วงเช้า)



เก็บค่าธรรมเนียบแผงจำหน่ายสินค้าตลาดเทศบาลตำบลควนขนุน



ตัดแต่งต้นไม้

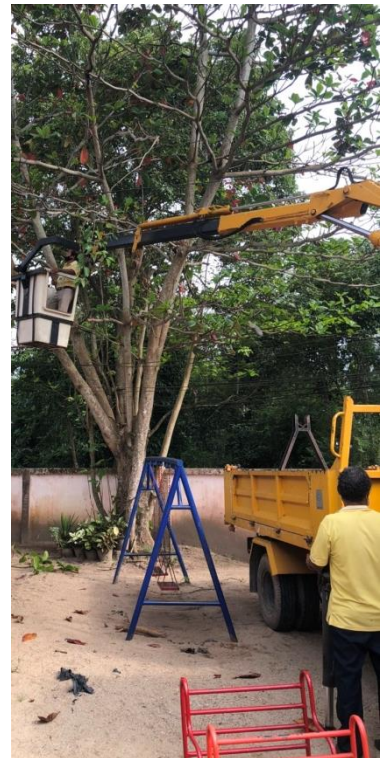
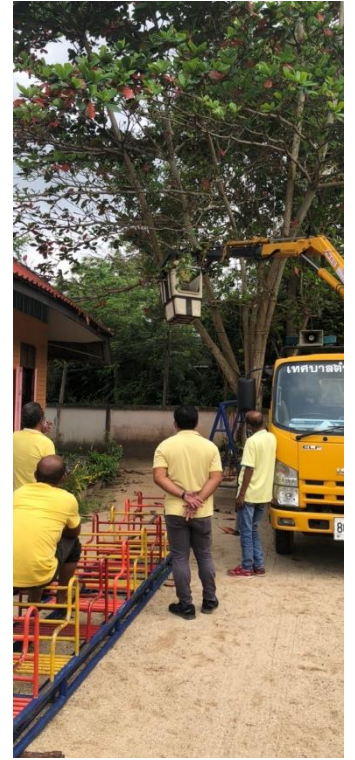

ซ่อมไฟฟ้าสาธารณะ



เปลี่ยนฝาคูระบายน้ำ



ซ่อมทางเท้าบริเวณตลาดเทศบาลตำบลควนขนุนและสี่แยกต้นม่วง



โครงการก่อสร้างถนนคอนกรีตเสริมเหล็กซอยโรงน้ำ



กิจกรรมเรียนรู้เรื่องผักผลไม้และกิจกรรมทำส้มตำผลไม้



กิจกรรมสร้างสรรค์ของนักเรียนศูนย์พัฒนาเด็กเล็กเทศบาลตำบลควนขนุน



ทันตแพทย์โรงพยาบาลควนขนุนให้บริการตรวจสุขภาพฟันและเคลือบฟลูออไรด์
ให้กับนักเรียนของศูนย์พัฒนาเด็กเล็กเทศบาลตำบลควนขนุน



โรงเรียนบ้านควนขนุนแนะแนวการศึกษา ณ ศูนย์พัฒนาเด็กเล็กเทศบาลตำบลควนขนุน



กิจกรรมงานปีใหม่ ณ ศูนย์พัฒนาเด็กเล็กเทศบาลตำบลควนขนุน



ซ่อมบำรุงรักษาเครื่องออกกำลังกายศูนย์ฟิตเนสเทศบาล

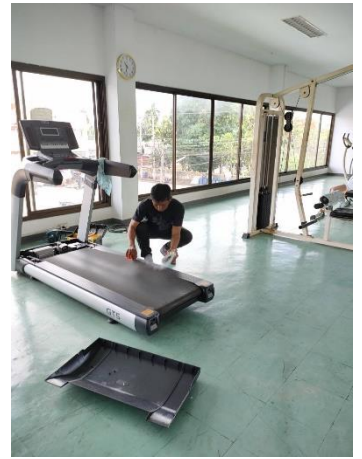

โครงการสร้างสนามเด็กเล่นสร้างปัญญา ณ ศูนย์พัฒนาเด็กเล็กเทศบาลตำบลควนขนุน



ลงพื้นที่ดูแลผู้สูงอายุติดเตียง



ลงพื้นที่ให้คำแนะนำสถานประกอบการที่เป็นอันตรายต่อสุขภาพ



แจกถุงดำ(โครงการถนนปลอดถัง)



ลงเยี่ยมและมอบของให้แก่ผู้สูงอายุที่มีภาวะพึ่งพิง



โครงการณรงค์ป้องกันโรคพิษสุนัขบ้า ประจำปี ๒๕๖๔



รณรงค์ป้องกันโรคติดเชื้อไวรัสโคโรนา ๒๐๑๙ (COVID-19)
พร้อมให้คำแนะนำปฏิบัติตามมาตรการป้องกันโรค



เยี่ยมติดตามผู้สัมผัสเสี่ยงสูงโรคติดเชื้อไวรัสโคโรนา ๒๐๑๙ (COVID-๑๙)



โครงการก่อสร้างห้องน้ำสาธารณะตลาดเทศบาลตำบลควนขนุน



โครงการปรับปรุงห้องสุขาตลาดเทศบาลตำบลควนขนุนฝั่งตะวันออก



โครงการบ้านสะอาดน่าอยู่อาศัย

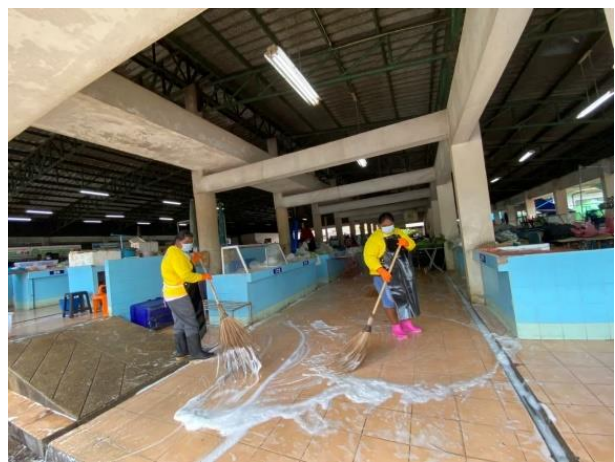

โครงการตรวจสอบสารปนเปื้อนในอาหาร



จัดบอร์ดให้ความรู้โรคเอดส์และโรคติดต่อทางเพศสัมพันธ์



บริการเก็บขนสิ่งปฏิกูล



โครงการให้ความรู้ด้านโภชนาการเด็ก เยาวชนและประชาชน

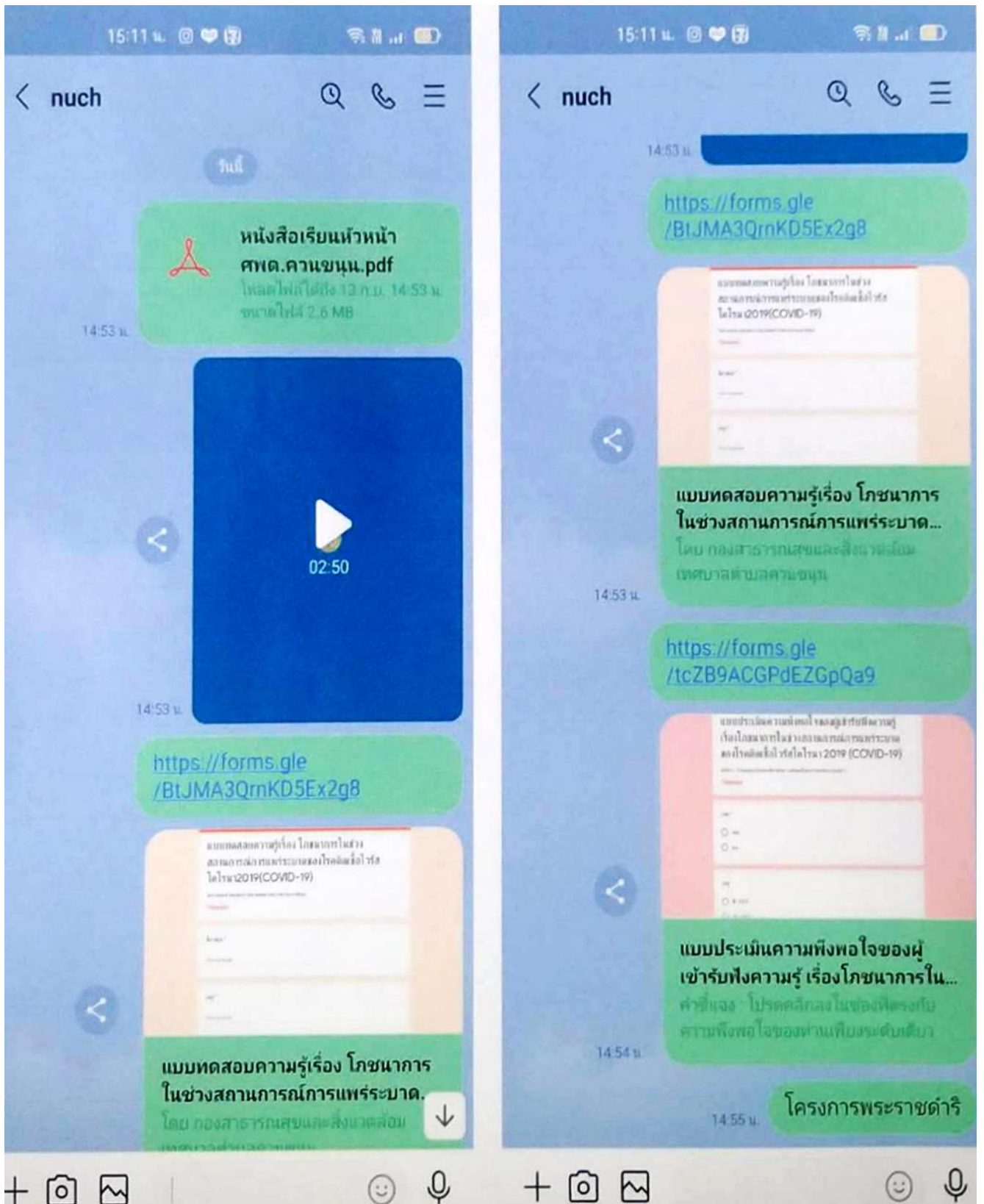

เผยแพร่ความรู้เรื่องโภชนาการในช่วงสถานการณ์การแพร่ระบาดของโรคติดเชื้อไวรัสโคโรนา ๒๐๑๙ (COVID-๑๙) ให้แก่ศูนย์พัฒนาเด็กเล็กเทศบาลตำบลควนขนุน

โครงการให้ความรู้ด้านโภชนาการเด็ก เยาวชนและประชาชน

จากข้อมูลต่อไปนี้ ใช่หรือไม่ (1 ข้อเลือก1 คำตอบเท่านั้น) *

10 คะแนน

	ใช่	ไม่ใช่
1. จากสถานการณ์การระบาดของโรคCOVID-19 ส่งผลพฤติกรรมการบริโภคของคนในปัจจุบันมีการสั่งอาหารแบบเดลิเวอรี่	<input type="radio"/>	<input type="radio"/>
2. การกินร้อน ใช้ช้อนกลางสามารถป้องกันการแพร่ระบาดของโรค COVID-19	<input type="radio"/>	<input type="radio"/>
3. ผักสีเขียว เนื้อปลา มีสารอาหารสร้างภูมิคุ้มกัน	<input type="radio"/>	<input type="radio"/>
4. อาหารพาสต์หุดเป็นอาหารที่ดีต่อสุขภาพ	<input type="radio"/>	<input type="radio"/>
5. การรับประทานอาหารในแต่ละมื้อควรทานแค่พออิ่ม	<input type="radio"/>	<input type="radio"/>
6. อาหารคืบ ช่วยลดแพร่ระบาดของโรคCOVID-19	<input type="radio"/>	<input type="radio"/>
7. เด็กหญิงพลอยชมพูไปร่วมงานเลี้ยงวันเกิดเพื่อนและนั่งรับประทานอาหารร่วมกับเพื่อนโดยไม่มีการใช้ช้อนกลาง พฤติกรรมดังกล่าวไม่มีความเสี่ยงต่อการแพร่ระบาดเชื้อไวรัสCO-VID19	<input type="radio"/>	<input type="radio"/>
8. เด็กชายโทที่นั่งรับประทานอาหารในร้านอาหารร่วมกับผู้อื่นโดยมีการเว้นระยะห่างระหว่างบุคคล 1 เมตร พฤติกรรมของเด็กชายโทนี้ส่งผลให้มีความเสี่ยงในการแพร่ระบาดเชื้อไวรัสCOVID-19	<input type="radio"/>	<input type="radio"/>
9. เด็กชายโบรท์และเด็กชายวินล้างมือด้วยสบู่ก่อนรับประทานอาหารทุกครั้ง พฤติกรรมของเขาทั้งคู่ช่วยความเสี่ยงในการแพร่ระบาดของเชื้อไวรัสCOVID-19	<input type="radio"/>	<input type="radio"/>
10. เด็กหญิงแสนดี เลือกใช้หลอดที่มีซองกระดาษหรือพลาสติกห่อหุ้ม ช่วยลดการแพร่ระบาดของไวรัสCOVID-19 ได้	<input type="radio"/>	<input type="radio"/>

แบบทดสอบความรู้เรื่อง โภชนาการในช่วงสถานการณ์การแพร่ระบาดของโรคติดเชื้อไวรัสโคโรนา ๒๐๑๙ (COVID-๑๙)

ตัดแต่งกิ่งไม้และกวาดขยะ



ซ่อมปั้มน้ำ



ซ่อมท่อน้ำประปา



รับชำระค่าน้ำประปาทั้งในและนอกสถานที่

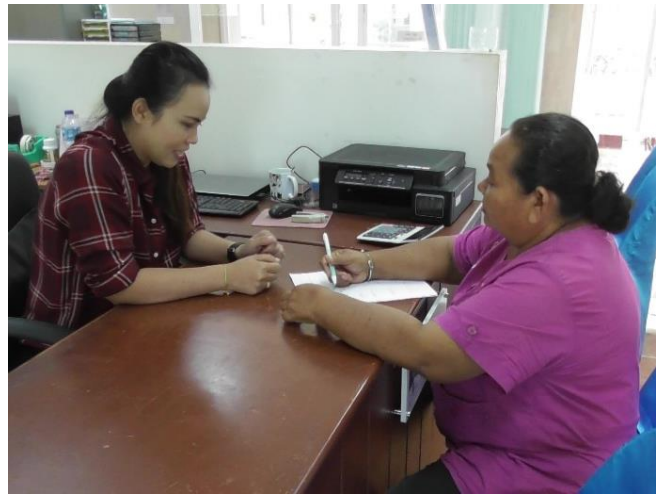

รางวัลที่ได้รับ
ปีงบประมาณ

พ.ศ.๒๕๖๔

รางวัลองค์กรปกครองส่วนท้องถิ่นที่มีผลคะแนนผ่านเกณฑ์การประเมิน
ในรอบการประเมินของสถาบันการศึกษา
ในการคัดเลือกองค์กรปกครองส่วนท้องถิ่นที่มีการบริหารจัดการที่ดี
ประจำปีงบประมาณ พ.ศ.๒๕๖๔ เงินรางวัลจำนวน ๒๓๒,๖๕๓.๐๖ บาท
จากสำนักงานปลัดสำนักนายกรัฐมนตรี



รางวัลองค์กรปกครองส่วนท้องถิ่นที่มีผลการปฏิบัติงานดีเด่น ประจำปี พ.ศ.๒๕๖๔

ด้านที่ ๘ การส่งเสริมการมีส่วนร่วมของประชาชน

โครงการกลยุทธ์ฝ่าวิกฤต ตลาดติดดาว

จากกรมส่งเสริมการปกครองท้องถิ่น



การประเมินคุณธรรมและความโปร่งใสการดำเนินงานของหน่วยงานภาครัฐ (ITA)

ประจำปีงบประมาณ พ.ศ.๒๕๖๔

ได้คะแนนร้อยละ ๘๗.๕๗ อยู่ในระดับ A

จาก สำนักงานคณะกรรมการป้องกันและปราบปรามการทุจริตแห่งชาติ (ปปช.)

ที่	หน่วยงาน	อำเภอ	คะแนน 2564	ระดับผล การประเมิน	เปรียบเทียบ ปีที่ผ่านมา	เปรียบเทียบกับ เกณฑ์*
1	องค์การบริหารส่วนจังหวัดพัทลุง	เมืองพัทลุง	97.52	AA	+23.51	ผ่าน
2	เทศบาลเมืองพัทลุง	เมืองพัทลุง	88.14	A	+15.57	ผ่าน
3	เทศบาลตำบลกงหรา	กงหรา	84.78	B	+13.81	ไม่ผ่าน
4	เทศบาลตำบลคลองทรายขาว	กงหรา	82.12	B	+15.30	ไม่ผ่าน
5	เทศบาลตำบลชะรัด	กงหรา	60.94	D	+3.79	ไม่ผ่าน
6	เทศบาลตำบลสมหวัง	กงหรา	62.13	D	+0.96	ไม่ผ่าน
7	เทศบาลตำบลเขาชัยสน	เขาชัยสน	73.87	C	-1.77	ไม่ผ่าน
8	เทศบาลตำบลโคกม่วง	เขาชัยสน	97.03	AA	+32.52	ผ่าน
9	เทศบาลตำบลจองถนน	เขาชัยสน	92.67	A	+18.28	ผ่าน
10	เทศบาลตำบลควนขนุน	ควนขนุน	87.57	A	+18.59	ผ่าน
11	เทศบาลตำบลดอนทราย	ควนขนุน	93.63	A	+6.32	ผ่าน
12	เทศบาลตำบลโตนดด้วน	ควนขนุน	85.68	A	+5.28	ผ่าน
13	เทศบาลตำบลทะเลน้อย	ควนขนุน	66.97	C	+6.26	ไม่ผ่าน
14	เทศบาลตำบลนาทราย	ควนขนุน	65.97	C	-5.01	ไม่ผ่าน
15	เทศบาลตำบลบ้านสวน	ควนขนุน	86.71	A	+11.12	ผ่าน
16	เทศบาลตำบลนาตาล	ควนขนุน	52.72	E	-6.23	ไม่ผ่าน
17	เทศบาลตำบลพญา	ควนขนุน	57.99	D	+6.32	ไม่ผ่าน
18	เทศบาลตำบลคลองชะชี	ควนขนุน	69.23	C	+3.31	ไม่ผ่าน
19	เทศบาลตำบลหนองเสือ	ควนขนุน	80.80	B	+29.12	ไม่ผ่าน

เทศบาลตำบลควนขนุนได้รับการตรวจประเมินประสิทธิภาพ
ขององค์กรปกครองส่วนท้องถิ่น (LPA) ประจำปี ๒๕๖๔
โดยมีผลคะแนนดังนี้

- ด้านที่ ๑ การบริหารจัดการ ร้อยละ ๙๘.๑๙
ด้านที่ ๒ การบริหารงานบุคคลและกิจการสภา ร้อยละ ๘๕
ด้านที่ ๓ การบริหารงานการเงินและการคลัง ร้อยละ ๗๘.๔๓
ด้านที่ ๔ การบริการสาธารณะ ร้อยละ ๙๘.๙๕
ด้านที่ ๕ ธรรมภิบาล ร้อยละ ๙๐.๗๗
รวมทั้ง ๕ ด้าน ร้อยละ ๙๑.๙๖

ใบประกาศเกียรติคุณสถาบันพระปกเกล้าสำหรับองค์กรปกครองส่วนท้องถิ่น
ที่ผ่านเกณฑ์มาตรฐาน ประจำปี ๒๕๖๔
ด้านความโปร่งใสและส่งเสริมการมีส่วนร่วมของประชาชน
จากสถาบันพระปกเกล้า



" บริการดีมีมาตรฐาน
บ้านเมืองสะอาดทั่วทุกพื้นที่
อยู่ร่วมกันอย่างมีความสุข "

๒๒๒ ม.๕ ต.ควนขนุน อ.ควนขนุน จ.พัทลุง
โทร. ๐๗๔-๖๘๑๕๒๕ โทรสาร.๐๗๔-๖๘๒๖๗๕
เว็บไซต์: www.khuankhanuncity.go.th
Facebook: เทศบาลตำบลควนขนุน